時報

THE EASTERN TIMES.

中華民國九年九月十九日即舊曆庚申年八月初八日

西曆一千九百二十年九月十九日　星期日

第五千八百二十二號

今天四張售大洋三分

本館開設上海望平街第六號　電話一千二百零一號

本報連郵費
逐日寄●國境內　全年十二元　半年六元
逐日寄●日本境內　全年十二元　半年六元
●歐美各國　全年十八元　半年九元
（報費先惠郵票不收）

廣告刊例
封面二行起碼第一天每行一元　第二天以後每行七角五分
後幅三行起碼第一天每行四角　第二天起每行三角
短行以五十字起碼第一天每字六厘　第二天起每字四厘

閱本報諸君鑒

本館因建築新屋拆卸舊機致報紙間有不能按日送到之處殊爲歉仄一俟新機裝竣必不致再有延誤　時報館啓

本報今日第四張圖畫週刊

上海中華懋業銀行開幕廣告

本銀行係中美合資辦理額定資本美金一千萬元奉中華民國中央政府特准立案並特准發行兌換券……

總理錢能訓　華經理沈成栻　美協理唐默思　華協理徐恩元

上海分行開設在黃浦灘英大馬路十一號

電話中央二三一六九一　電報掛號七七三一　甲319

注重……以本行……號茲定九月二十日開幕

上海分行　美經理艾倫　華經理沈志賢

汪茂榕大律師通告

同聲一頌

上海嘀國安達銀行開幕誌謝

敝行於昨日開幕辱荷各界寵錫厚貺並蒙光臨指敎榮幸奚如惟招待不週諸多歉仄統希鑒諒特此鳴謝　上海嘀國安達銀行謹啓

再告有被選資格之納稅華人

本籌備處定於本月二十五號發出選舉票……期凡有被選資格之納稅華人務請如期塡表送會以便分別校核幸勿逾期自誤爲要　上海公共租界納稅華人會籌備處敬啟

賞格弍仟元　招尋俄國女孩

西國女孩名林塔摩斯 Linda Moore（一）現年三歲（二）金黃黑色捲髮（三）雙睛微藍眼睫甚長（四）祗能說俄文（五）身著睡衣除無他服於本年陽歷九月十六日下午十二時至十七日上午六時之間當吳淞輪船停泊鎭江或在鎭江南京中途或在鎭江沿途被人抱去等情現無論何人無論在何地將該孩尋到或通告指示地址因而尋到者酬洋二千元以待決不食言　通信處上海華俄道勝銀行轉交摩斯君或海新閘路……號摩斯君均可

國立北京美術學校高等師範科招生

本校圖畫手工師範科三年畢業……用品自備凡年十八歲以上二十四歲以內在師範或中學畢業及修業……入學者可於九月二十五日以前携帶畢業或修業證書四寸半身照片一張驗費一元至上海寶山路寶興西里尙公學校報名即於二十八二十九兩日試驗詳章於報名處索閱　甲380

中華工業專門學校續招生

本校已於九月一日開學現中學各班尙有缺額有志來學者速即來校報名分別程度插班　校址上海新閘路辛家花園　校長余明德啟　甲374

預防秋疫

下列各書不可不備

攝生論　上册四角　下册三角
衛生叢書　一册五角
衛生學　衛生篇　一册六角
診斷學　上册四元　下册五元
內科全書　上下册各二元五角
家庭醫學　一册八角
衛生治療新論　一册一元
飲食防毒法
防病救險法
霍亂預防法
保養法
傳染病
微生物　一册一角
實用救急法
家庭藥物學
實用藥物學
中西驗方新編
驗方新編

商務印書館謹啓

大小囝牌

嬰孩越大越討歡喜烟枝越大越有滋味

大小囝牌烟絲道地最新出品價目便宜

上海大昌烟公司總發行

中美商業公司啓事

周錫三君自即日起已不在本公司辦事

旅滬商幫協會承租華利輪船修理完竣定期開駛通告

……本會……長江……承租華利輪船……修理完竣……定期開駛……各埠……北公司接洽……凡由長江各埠裝運貨物……交通部電准……輪船……照……北公司代理……定於夏歷八月初十……日由申……行駛　乙137

中國公學校友會通告

……本校……學生名義散佈傳單……本會……校友……　乙130

吳淞中國公學通告

……本校……校長楊德鈞啓　甲391

上海公學通告

本校開學已屆星期……

新法

爲什麽叫新法？因爲這套書的思想新・材料新・形式新・樣樣都新・所以叫做新法。用了新法書・自然和新教育的新潮流相合了。

●國民學校用（定價業已折實）

新法修身敎科書	八册出全	各三分半
新法修身敎授案	一至五册	各一角二
新法國語敎科書	首册 一至四册	三分 各五分
新法國語敎授案	首册 一至四册	六分 一角五分
新法國文敎科書	一至四册	各五分
新法國文敎授案	一至四册	各二角
新法算術敎科書	一至四册	各四分
新法算術敎授案	一至六册	各一角半
新法國語唱歌集	第一二册	各一角二分
新法算術敎科書	第一二册	各七分
新法算術敎授書	第一二册	各一角半
新法算術自習書	第一二册	各八分
新法歷史敎科書	第一二册	各四分
新法歷史敎授書	一至四册	一角二分
新法歷史自習書	第一二册	各一角二
新法歷史參考書	第一册	八分
新法地理敎科書	第一二册	各四分
新法地理敎授書	第一册	定
新法地理參考書	第一册	八分
新法理科敎科書	第一二册	各四分
新法理科敎授書	第一册	待定
新法理科自習書	第一册	一角

●高等小學校用（定價業已折實）

新法國語唱歌集	第一册	一角二分
新法修身敎科書	一至四册	各四分
新法國語敎科書	一至四册	各五分

商務印書館發行

惠靈英文專修學校擴充校舍添招新生

本校因學生衆多原有校舍不敷應用現已遷入新校舍……自即日起添招新生二十名……外國語專門學校……英文算學……上海南京路大慶里一百零三號……

綏遠七期副券明天開獎

河南副券第九期准於八月十四日開彩

浙江塘工正券第廿三期准於陰曆八月拾三日開獎

華孚商業銀行召集臨時股東會廣告

[illegible]

和泰實業公司廣告

[illegible]

蘇浙路債權團通告

[illegible]

工科博士恩傑爾謹啟

上海中國濟生會勸募浙振通告

[illegible]

金城銀行廣告

本行額定股本五百萬元　已收三百五十萬元　呈經財政部核准註冊遵照公司條例

[illegible]

電話 [illegible]

江蘇吳縣洞庭東山席氏修譜啟

[illegible]

新人

第一卷第四五六期　文化運動批評號　上中下　已出齊了！　每冊二角

雜誌界空前的大批評

◉文化運動批評號「上」

- 文化運動批評號引言……同人
- 文化運動的障礙物——「學閥」……王無為
- [illegible]（托爾斯泰原著）……王無為
- 文化運動之過去與未來「上」……孫錫麒
- 文化運動中之宗教問題……王無為
- 文化運動中之新村談……邵光典
- 托爾斯泰懺悔錄（二）……王靖
- 馬賽曲（附法文原曲）……馬鶴天
- 愛情……陳[illegible]
- [illegible]……陳[illegible]
- 上帝……王吟雪
- 文化運動與理想社會……柴曉舟
- [illegible]……谷劍塵
- 各地文化運動之調查和批評「上」
- 浙江的文化運動……[illegible]
- 福建的文化運動……王無為
- 天津的文化運動（一）……張靜廬
- 天津的文化運動（二）……于鶴年
- 山東的文化運動……王無為
- 蘇滬學生聯合會對於學生運動的態度……張[illegible]
- 南京的文化運動……[illegible]
- 寧波的文化運動……陳企白
- 安慶的文化運動……[illegible]
- 通訊（五件）
- 附錄（二件）
- 新人之聲（五則）……王無為

◉文化運動批評號「中」

- 文化運動的意義與今後大規模的文化運動……成平
- [illegible]……王靖
- 文化運動的過去與未來「下」……孫錫麒
- [illegible]
- 「學生政治」與文化運動「上」……陳方
- 托爾斯泰懺悔錄（三四）……王靖
- 文化運動與廢娼運動……王無為
- [illegible]（托爾斯泰著）……鄧演存
- 六種雜誌的批評……朱樸
- [illegible]……劉沛
- 文化運動與女子運動……周颸閣
- 各地文化運動的調查和批評「中」
- 上海報界的文化運動……王無為
- 上海學生的文化運動……王無為
- 江西的文化運動……孫錫麒
- 河南的文化運動……溫晉城
- 南京的文化運動……張靜廬
- 成都的文化運動……王無為
- 湖南的文化運動……王無為
- 山東的社會黨……王無為
- 通訊（八件）
- 新人之聲（六則）……王

◉文化運動批評號「下」

- 文化運動之倫理問題……王靖
- 什麼是幸福（托爾斯泰原著）……鄧演存
- 將來中國的女子應如何運動……楊[illegible]
- [illegible]……王靖
- 「學生政治」與文化運動「下」……王靖
- 托爾斯泰懺悔錄（五六）……王靖
- 文化運動中的教育問題……王無為
- [illegible]……王靖
- 文化運動與勞工……陳建雷
- [illegible]……周樂勤
- 各地文化運動的調查和批評「下」
- 北京的文化運動……王無為
- 五四運動的影響……王無為
- 北京大學與文化運動……王[illegible]
- 廣州的文化運動……張靜廬
- 雲南的文化運動……張靜廬
- 山西的文化運動……張靜廬
- 陝西的文化運動……張靜廬
- 甘肅的文化運動……王無為
- 通訊（二件）
- 赴湘留別書……王無為
- 討論　湖南自治　無政府主義　廢娼運動　新人試工場　等問題
- 附錄（二件）
- 新人之聲（七則）……王無為　張靜廬

上海四馬路　泰東圖書局　發行　外埠各大書坊代售

止水瀉藥

飲食不慎或感受寒濕多成瀉泄甚則轉筋困憊不可不慎此藥功效去濕健脾溫中止瀉每日三次每服一匙用溫水沖服　大瓶一元　小瓶五角　上海外白大橋北境大英醫院製　上海望平街有正書局及棋盤街書易堂函索即寄

[illegible]價格　[illegible]每字二角　[illegible]每字五角　收件處[illegible]

潘[illegible]史　吳會臨　閻景叔　狄楚青　鄧秋枚　黃賓虹　代啓

評論

◉安徽督軍之更迭　即

安徽督軍之更迭所以遲遲至於今日者。以各方面之關係多也。有安福之關係。有張勳之關係。有倪氏舊部之關係。有江蘇督軍之關係。有曹張之關係。關係愈多則其調洽愈難。故至今始定也。

倪為安福黨。不可不去也。故曰安福關係也。張勳舊部之安武軍均隸安徽督軍之下。故有以張勳為督軍之說。故曰與張勳有關係也。倪在病中久。為其舊部馬聯甲所代。其舊部與安武軍自異。故曰與倪氏有關係也。倪為督軍又兼有長江巡閱使之職。督軍苟易而此長江巡閱使則與江蘇有關。故曰與江蘇督軍有關係也。若至曹張則于此次戰勝之後。各欲推其地盤於安徽。故曾各有所保薦。故曰與曹張有關係也。夫以一督軍之更易。其關係至若是之多。豈僅一國三公而已哉。據今以觀。張勳之關係其占最後勝利歟。

命令

九月十七日大總統令　任命陳籙為駐法蘭西國特命全權公使此令

又令　任命劉式訓為外交次長此令

又令　國務院存記沈昭[illegible]著交財政部酌量任用此令

又令　[illegible]發往江蘇交該省長酌量任用此令

又令　據陸軍總長靳雲鵬呈參事沈祖文因病懇請免職沈祖文准免本職此令

又令　任命余晉龢為陸軍部參事此令

又令　署外交總長顏惠慶呈請任命柯鴻烈為駐神戶領事陳[illegible]為駐[illegible]南甫副領事均照准此令

又令　署財政總長兼鹽務署督辦周自齊呈請任命[illegible]為吉黑権運局局長應照准此令

國內專電

◎令（十八日）命令　任王瑚為江蘇省長　夏壽康為湖北省長。

◎令（十八日）閣議　決任王（瑚）為蘇省長　夏（壽康）為鄂省長　孫（振家）調京兆道尹　三多任僑工局長　康在章調外交部參事　又自今年雙十節頒給勳章後。一律停止。

◎外交部向日公使小幡氏要求。罪魁如潛逃。應負責任。

◎日昨（十七日）學生代表至外交部詢閩案　秘書代答

同登壽域

[illegible]

中華書局　翁松禪相國尺牘真蹟

[illegible]　定價六元　[illegible]三元六角

再版預約　准期陽曆十月底出版　預約十月十五日截止　印有樣張函索即寄

特重付再版再售預約以供眾好注期陽曆十月底出版惟紙料奇昂預約價不能不略增以顧成本全書連史紙十二冊布套一函定價六元預約三元六角

又有精草數種均與尋常翰應文字大不相同本局前售初版預約早經售罄後購者紛紛憾無以應茲

新華儲蓄銀行廣告

本銀行於民國三年創辦資本總額五百萬元　[illegible]

浙江興業銀行保管庫廣告

本行用最新避火建築法造成保管庫內有美國名廠鋼製保管箱甲乙丙丁戊己六種專備顧客儲藏貴重物品管理完密取費極廉欲知詳細規則者請函示住址姓名即日奉寄　經理室電話中央[illegible]　營業室電話中央二六一四

華安合羣保壽公司定於本月十五號遷入北京路四川路轉角郵政總局對面新屋內辦事此啓

上海中法實業銀行廣告

[illegible]

新到藍白晒圖布紙

四川路A一百三十三號華泰洋行白

止水瀉藥
濕臨澤彌刻濟格
飲食不愼或感受寒濕多成瀉泄甚則轉筋困憊不可不愼此藥功效去濕健脾溫中止瀉每日三次每服一匙用溫水冲服 大瓶一元 小瓶五角 上海外白大橋北堍大英醫院製
石章每字三角牙章每字五角收件處上海望平街有正書局及棋盤街著易堂函索印樣請寄郵票一分 潘蘭史 吳倉碩 周夢叔 狄楚青 鄧秋枚 黃賓虹 代啟

道歉與賠償。業已議定。惟懲兇迄未允。

◎當局電滇唐（繼堯）能否聽調停息戰。及推舉確能代表西南人物。開議接洽。

◎和議消息。聞軍府曾來電。請速發表通電。聲明和議成立。政府以現在情形。不能如此簡單辦法。文辜王克欽吳笈孫張志潭等。連日密議辦法。又有將派員赴川向李烈鈞疏通說。

◎庫倫電。該處形勢險惡。已於十五日戒嚴。

◎和議對粵。有改向陳（炯明）之說

◎昨（十七日）粵人陳振先等謁某當局。自稱代表陳炯明願與政府謀和。

◎胡（惟德）連日晤顏（惠慶）。俟中日要案確定辦法後即赴日

◎胡惟德擬十月杪或十一月初。赴日使任。

◎政府擬倣各國辦法。獎勵飛行。已飭陸部訂立章程。

◎重慶電謂。據呂超電。九月八日。成都兵變。呂離成都。往投顧品珍軍。又云。在湘之林修梅軍將援川。唐繼堯定九月下旬赴重慶。

◎國務院電奉吉黑督。哈爾濱日人組織敢死隊偵探隊。迅即通飭加意防範

◎張謇等（十六日）電。請擇蘇人任蘇省長。

◎陸（徵祥）不獲使法。甚爲消極

◎聞俄國各政府均將派代表至京。

（以上北京十八日亥刻專電）

◎聞吳光新有改判死刑說。

（漢口十八日亥刻專電）

◎傳聞虎門獨立。係受李耀漢運動。

◎李根源軍出發。強拉夫役。市民大恐。現開緊急會議。令商民各團。武裝自衛。

◎銑（十六日）粵軍已占領惠陽縣城。

◎陸榮廷電陳炯明。請停戰修好。

（以上香港十八日亥刻專電）

世界特約電

◎法國將選舉總統 內閣閣令體會議。由米勒蘭氏主席。米氏以昨日謁見戴香納總統之情形。報告閣僚。總統謂與眾學願間商權後。願告退職位。內閣會議。旋得兩院議長之同意。決議於本月二十一日召集國會特別會議。院議長擇定開國合會選舉總統日期。按戴香納氏於一八五五年生於小得塞爾。本年一月十七日。受選爲總統。（十七日巴黎路透社電）

◎紐約炸彈爆烈之狀況 華爾街炸彈之爆裂。至午後十二時三十分。得悉共死十五人。傷五十人。但因搜據未已。故猶不能查明確數。摩根之子。及摩根銀行職員一人。受傷頗重。○美國陸軍軍需處職員尼維爾氏。亦在遭難之列。○財政部某員在華爾街於電話中。聞紐約爆裂之聲。○又電。據最近估計。死者三十人。傷者一百七十人。爆裂原因。猶未確悉。是否出於偶然。言者不一其詞。檢察長巴爾麥氏已委偵探長佛林君手調查。一般輿論謂爆裂出於偶然。[illegible]行外。停有貨車一輛。內載炸藥。然爲摩托車所撞致釀此禍。人多以此說爲然。即摩根銀行拉門德氏亦以爲然。而[illegible]及偵探長佛林等均謂此乃炸彈爆裂。炸彈非由摩托車拋出。即由高樓擲下。然辦理此案之警長。[illegible]已獲得證據。確係炸彈之[illegible]。傳聞[illegible]一人乘一摩托車至摩根銀行門首。一人下車。[illegible]之間。[illegible]落形似炸彈之一物。起初有人傳言炸彈在摩根銀行屋內爆炸。但摩根銀行中人辦明此說不確。擾亂時街上經過之[illegible]件。與價值八萬五千元之債券。（紐約十七日路透社電）○[illegible]爆烈情形者云。先見火發由沖。濃烟隨起。[illegible]之轟轟聲。繼而南旁各行號中大受震驚之人。蜂擁而出。計自華爾街路透電社起路旁死傷枕藉。與腹破腸流之馬屍相混合。赤血成沼。而房屋之牆亦染血。觀此情形。令人想起法國戰場。當衆人紛亂之際。○警察數百人。救火車若干輛[illegible]至。[illegible]鐘聲大作。[illegible]路救人衆之街。而至[illegible]紛擾。估計損失約達一百萬元。華爾街附近一帶之玻璃窗。殆無完整。運庫[illegible]石。皆自地上震落。○摩根銀行之房屋。受炸最烈。現有兵駐守之。因屋內存金甚巨也。偵探警察與炸彈專家紛至於爆炸地方。搜偵爆裂之原因。證券交易所大受毀傷。故即閉門。○由工匠趕緊修葺。今日復開行營業。現聞死傷人數中。共有摩根銀行職員十七人。爆炸之作。正值午餐時候。華爾街人極擁擠之際。故紐約金融區域無不悚駭。華爾街中有一巨洞。此爲爆裂所在之處。凡在左近目睹爆裂者。非死即重傷。故現無人能言其真相。○摩根銀行辦事室。全被震毀。最近估計。傷者約有五百人。（紐約十七日路透社電）

國內特約電

◎張作霖扣留路車二百四十輛。傳將新由京奉邊峯之第二十八師。復由奉天運往北京。京津時報論之。略謂此次北方內訌。徒使北華諸路完全淩亂。各路局迄今尚未能收回沿路散在之車。乃張作霖又有此舉。將使行客與貨車之運輸。大受影響。○其第一結果。則爲三等車之無着。張作霖始則遣二十八師入京。繼而撤回之。終又遣之來。五百里長途跋涉往返不已。張氏此舉。絕對無理由可言。於此已可見張氏絕不顧及國民之需要。與政府之志願矣。京畿一帶。不需此軍。直人極不歡迎之。如欲使[illegible]辦理合宜。則鐵路當立即脫離軍閥之干[illegible]。[illegible]當道似宜於此時爲英人持有債券各之利益起見。提出抗議。並聲明外兵管理北京至山海關之鐵路。不許兵車行動於長城之內。此乃對付張氏之上策也。（天津十七日路透社電）

南京快信

◎軍署已接到李督任長江巡閱使令。

◎李厚基派[illegible]謀易兆森晉京。昨過寧北上。

◎交通部電軍民兩署。現擬籌辦滬蘇鎮揚常各地長途電話工程。委派北京電話工程司黃曾銘。○揚州電話局長[illegible]宗洛。前往實地測勘。以便建築早日觀成。請飭沿途妥爲保護。

◎旅寧[illegible]事改進會。昨電旅京同鄉。請一致反對。

◎貢院古蹟。[illegible]理投標。[illegible]省長派股員司馬龢監視。

◎各[illegible]因改良學校。[illegible]因入校學生不多。將實行強迫入校。

◎市電練習所今日（十八）午前十時。在朝陽門外演於地[illegible]。

◎徐海道屬各縣及淮屬之漣泗兩縣。前辦工賑。業已告竣。省署[illegible]委江北水利局總辦王寶槐。親往復勘。

◎講演會委員高毓彤。請借用萬壽宮官房。

◎王瑚爲江蘇省長之說。已不成問題。現又盛傳仍屬周嵩堯。

◎齊督軍病已全愈。今日（十八日）電請銷假視事。

◎資應公民[illegible]組建。電呈典商抗不遵命。回復原息。請省長飭令[illegible]。[illegible]查其覆。

◎[illegible]一部分省議員集議。如不能達到蘇人治蘇目的。擬[illegible]相當[illegible]方法。

◎兩淮鹽運使。已定張季[illegible]復任。[illegible]日即可發表。

◎[illegible]王處長。飭令江甯縣知事高[illegible]。切實整頓四鄉烟政。

◎國務院諮議郭家彥。昨由京乘津浦車來甯。會晤軍民兩長。

◎齊省長以近日揚中本質均有大宗鹽梟越境。飭[illegible]管理統[illegible]。[illegible]高等[illegible]從速整理。

杭州快信

◎財政廳長陳昌穀。到浙時。省令署杭關監督所有財政廳長一職。則令由杭關監督杜純代理。○昨聞沈省長復令陳回財政廳長本任。杜回杭關監督本任。陳業定於明日（十九）接印任事。杜亦已令各科停止辦公。照章移交。

◎沈省長以富陽縣知事顧[illegible]。虧欠交代五千餘元。昨令財政廳派員嚴追。

◎財政廳昨電富陽縣知事[illegible]將該有未解[illegible]一萬九千元。即日解庫。

◎[illegible]運使昨委馮學倫爲徵屬督銷局長。周貴和爲杜濟瑀知事。方勳庸爲常廣督銷局長。章濤仁爲[illegible]知事。秦炳臨爲三江場知事。

◎昌化縣商會長方啟聘。昨電省署。風雨爲災。請求設法賑濟。

◎省署昨將部定人民[illegible]地[illegible]賦[illegible]法四條。○發財政廳辦理。

◎新委第五師範學校校長洪[illegible]。已還[illegible]接事。

公電

◎北京和平聯合會公電 何護軍使教育會總商會各報館。[illegible]自[illegible]國寇病。南北分峙。[illegible]國民[illegible]山[illegible]川血。本會[illegible]人民之[illegible]。起而言和。於茲二年。顧安福諸逆。不知悔禍。猶復盤踞要津。○履[illegible]和議。本會[illegible]亂源不除。國患未已。數其罪狀。爲天下[illegible]。今幸天[illegible]其[illegible]。[illegible]手義師。凡百和會所爭。若邊防軍之裁撤。新舊國會之取消。安福部之解散。[illegible]邊使之罷黜。今已完全解決。[illegible]復[illegible]。南北各[illegible]宜[illegible]私[illegible]重地方自治之精神。[illegible]除權利分配之惡習。各遵法軌。同拯危亡。一心一德。共圖接反。乃聞或則妄肆陰謀。求遂私圖。或則急存兼併。甘爲戎首。是其所說和平。[illegible]求安[illegible]。凡我人民。宜同致討。用特通電全國。告我邦人。若猶不[illegible]。則本會擬[illegible]全國[illegible]。[illegible]以昔所討安[illegible]而共討之。際此[illegible]仍。[illegible]國[illegible]。存亡絕續。間不容髮。○我全國法團。均爲人民代表。責無旁貸。尚荷贊同。○所即電[illegible]南北各方。共表此意。臨電迫切。無任延跂。[illegible]國和平聯合會叩。

○諸暨縣公電 時報轉各報館鑒。本會已於今日成立。[illegible]諸暨國民大會籌備會叩[illegible]

世界要聞

◉日本政友會之成立

（江岸自東京寄）

本月十五十六兩日。爲政友會成立後二十年之紀念日。特於是日舉行紀念式。關於此事。該會某要人云。本會之舉開會式。始於明治三十三年之九月。蓋爲伊藤公所創。伊藤公以超然之主張。欲謀政治上之活動。乃想組織政黨。以期改良國家大政。當公最初起草憲法時。曾自親赴歐洲各國。從事調查。以徵求歐洲名儒碩彥之意見。當時之政府有勸告公中止此舉者。而公置若罔聞。竟不命努力救其草案。並用全力以求實施憲法政治。當明治二十三年。由山縣公組織內閣。[illegible]公自爲貴族院長。均竭全力以期憲政之發達。繼山縣內閣者爲松方內閣。然均不能達行其理想的政治。當第四次伊藤內閣時。[illegible]氏以其卓見之主張。自言超然內閣主義。[illegible]內閣。居然得保持意外之長命。逮四年之久。其後政局變[illegible]。[illegible]非造新政黨不可。遂推舉[illegible]板內閣。時因[illegible]公反對此舉。遂有指[illegible]公爲不忠者。是時公因[illegible]內閣爲政黨內閣。極力攻擊之。於是一時各政黨。非常活動。公於此時。念及革新政治爲不可緩。擬組立一新黨。於是旅行全國。以其所得。披瀝於全國。歸時遂與同人相謀。組織新黨。此政友會之所由來也。今此會已成立二十年。[illegible]而政權之[illegible]。依然如故也。

國內要聞

◉時局之各方面

▲突如其來之廣州失陷消息 庚申通信社云。頃據香港電訊云。陳炯明已於十四日晚。攻陷廣州。岑西林已逃往桂林。莫榮新亦遇[illegible]。[illegible]孫中山伍廷芳已由滬起程赴廣州。將重組軍政府。實行與閩浙聯絡。並擬剋日進攻廣西。○聞督軍已允陳炯明。至省長一席。則擬由民選云云。訪員據此新聞後。即向政府方面探詢。據云不確。又向使館方面探詢。亦云未曾接有此項報告。

▲李烈鈞謀鄂之緊要 滇派圖鄂。著著進行。自李烈鈞抵滬以來。表面雖若沈靜。而暗中實已積極進行。[illegible]同時在[illegible]舉。其計畫係以[illegible]組織石[illegible]陽顏德基葉荃盧師諦等。收拾全川。對待劉熊。一面即以全力東進荊襄。直搗武漢。且有密令駐湘滇軍會同陳炯明牽制江西之說。現正分配軍隊籌備餉彈。實行之期。決不出一個月內。又中央昨接川探來電報告。李烈鈞現在重慶。主張攻取湖北。其目的確欲自任鄂督。探其計畫一面由鄂西川文齊尚天[illegible]等。擔充戰線。一面由湘西北發。李自任[illegible]總指揮。而唐繼堯則担任後援云。又聞唐繼堯對於侵攻武漢之舉。蓄意已久。但欲假道湘西。前曾委托在湘滇人。與譚組庵接洽。詢說譚氏合桂親近。加以援助。惟據中央所得確報。謂譚對於此事。實持面面俱到主義。並不明言何處。然亦不強滇軍由湘攻擊鄂境云。

▲熊劉呂聯合拒滇說 唐繼堯擬在重慶開聯軍大會以圖大舉等情。迭誌報端。昨得某方面消息。謂稱熊克武劉存厚鍾體道呂超等。近已聯絡一氣。組織一大四川聯合。其宗旨在川人治川。以屏除滇系在川之勢力。遙遙相對。現已分途進行。如鍾體道在陝南漢中。[illegible]回川北。與劉存厚會合。提兵直入重慶。熊克武呂超等。則分任恒陽瀘州自流井等處之防務。並聞熊克武自願以川督讓劉存厚。[illegible]軍事得手。即就任軍府總裁之職。呂超等均無異議。一般川人更恐滇軍勒索賦稅。以供各項軍費。故軍事行動之用。故對於大四川主義。尤表示贊同。刻下聲勢甚盛。滇系已大受打擊。西南形勢又有重大變化云。

▲滇軍侵入贛南 政府日前接准贛南軍報。略稱滇軍進逼贛南。現已入侵我境。此間軍力雖尚可以支持。但餉彈缺。尚須預備。已陳由陳督軍派員赴京請領[illegible]。又聞滇督[illegible]光遠。已派張致來京請領餉械云。

▲莫榮新從恿謀和 十五日廣東電云。現莫其部下在顧德方面之第四混成旅長莫正聰。昨開往前線者。惟歸攏成東。此係任廣東警備。保廣東形勢以馬濟林虎之精銳。尚能振拔。莫榮新正從恿與北方謀和云。

▲魯蘇豫實行聯防 山東江蘇河南三省督軍。因魯豫迭次發生兵變之事。而蘇魯等省土匪及潰軍猖獗。又日形猖獗。蔓延甚廣。刻已電商實行聯防辦法。倘各省出兵剿匪。分駐邊境。開警即四面進剿。以免此剿彼竄。聞田學趙三督已電中央陳明聯防原因及辦法云。

▲統一會議之進行 政界確息。文華谷師秀所發起之南北統一會議。確將在野各要人。如梁啟超張季直錢能訓。西南之章太炎王儒堂等。均完全邀入。開其討論會議地點。暫以天津爲討論之地。俟正式開議時。另由大眾公定。並聞文谷已將斯種計畫呈明中央核奪。一面致電李純督徵詢意見。

▲陳光遠促和電 政府接江西督軍陳光遠來電。略云刻下長江一帶形勢雖無大危險。然南北乖離各界恐慮叢生。非俟和議告成。殊無容解之道。現李秀帥病體日就痊可。倘能將和議全權畀李秀帥。無使希望。和議前途必能順利進行。否則大局沉悶日久。恐有糾紛等語。

◉禍首逃走消息

第一批禍首九人。逃入日使館內。政府正準備交涉引渡。乃聞徐樹錚曾毓雋丁士源姚震姚國禎等五人。於昨（十六日）下午六時三十五分。喬裝日本兵士。由京奉路逃走天津。此項消息傳出後。各方一致懷疑。並經叉通樹門分飭各路站。嚴加注意。但截至下午六時。尚無要領。向詢日使館方面。亦閃爍其詞。無從證實。

◉各方面賑災彙誌

張作霖認捐三十萬。本人自捐五萬元。曾則尚未表示。

本年長江流域。年成可望。湖省[illegible]。故決定在長江各省採辦糧食。預計五百萬担。方可普及云。

昨聞大使提議組織一次賑總會。業已通電各國之助。並擬由產米區域迅速籌運米糧。[illegible]各地有產米之人民。亦可用賑借購買。關於此類之運輸未已付主管機關之贊助。又以東三省本年收成極佳。擬請政府與該省地方官遴商。用此徵法。購米途經王由蒙。一二年後。再由政府償還。或借爲合他法。又外交團據要求中國官吏於華[illegible]兩方。[illegible]。[illegible]設法[illegible]。擬將該款[illegible]撥。然外交團[illegible]中國政府能撥[illegible]合國由接濟[illegible]以[illegible]一百萬元之數云。

交通部爲求運路迅速救濟起見。特調查各路車輛數目。以便預備運車。運送糧食。至各災區之用。並由部電致督要。請其減少軍用車輛額數。凡災區貨物之車輛。請勿[illegible]中途扣留作運兵之用云。○本年早災區域演講。燕趙直魯豫三省。赤地千里。哀鴻遍野。政府雖一面設法賑濟。拯救災民。而人民方面則均有賑救籌款。故有深透。又天津縣所屬境內亦得透雨。本屆秋苗固已絕望。然幸本月秋麥尚可下種。閭閻後災民尚有一線生機云。

◉京聞誌要

▲十六日閣議停止 十六日爲星期四閣議例會之期。適值秋丁祀孔。靳揆率合[illegible]代元首致祭。各閣員亦均往陪祀之列。閣議停止舉行云。

▲查辦齊燿琳之結果 江蘇省長齊耀琳被議會彈劾一案。經中央特派蘇皖贛諸省將乖晶本合後。即委淮泗道尹王維源赴案查。昨由晶電京。將齊氏劣跡洗刷淨盡。至命陸欽尹命紀琦納賄一層。亦查無實據。此間於齊氏案辦結果。閣[illegible]。○未爲證實。據政界消息。即此一宗風潮業已告結束。但其去志甚堅。且欲[illegible]。中央亦非不挽留。繼任人物。如王克敏王瑚等。均屬消去之擬議。不成問題。日來以周嵩堯呼聲爲最高。不久可望實現云。

▲馬聯甲請選皖督之原文 馬聯甲等十四日致電國務院。請慎選繼任。原文略謂。[illegible]因病。迭請辭職。軍事提挽。挽留無從。謹陳皖督治皖八載。政績多端。務懇慎選賢能繼任皖督。聯甲以服從命令爲天職。當以事皖督者。事繼任之人。[illegible]前述與同令。以安皖局云云。

時評 一

◉民意與民力

（迦）

嘗謂民意表現須副之以民力。其力足者則表現方有結果。其力不足者則表現即無結果。故每每同一民意。其結果則異也。

雖然。民力又何嘗有軒輊耶。不過用之不同耳。蓋善用者目標既定。團體亦堅。然後盡其力以赴之。當局者亦知其較有力也。遂亦略顧其意。俾不至要求盡成泡影。不然。則安有不言者諄諄。而聽者藐藐耶噫。

新到藍白晒圖布紙
四川路A一百三十三號華泰洋行白

上海中法實業銀行廣告
頭本天西貢海防海參威橫濱新加坡英京倫敦法國海賽利翁○本銀行專辦各種借款押匯滙兌經理各種定期往來儲蓄存款不論規銀英洋金鎊佛郎美金均可照辦
息請至本行面議信滙電滙可達歐美各大埠並經理銀行一切交易無不格外公道特此通告
本銀行核定資本一萬五千萬佛郎認定五千萬佛郎 本銀行章程中華民國政府於一千九百十三年一月十一號批准立案○總行○法京巴黎○分行○北京上海天津漢口雲南府香港廣州福州
○本銀行開設法界黃浦灘一號

習字範本

秋季開學 最為適用

●大楷

王右軍大楷習字範本 一冊 一角
歐陽詢大楷習字範本 一冊 九分
敬客大楷習字範本 一冊 一角
褚河南大楷習字範本 一冊 九分
虞世南大楷習字範本 一冊 九分
顏真卿大楷習字範本 一冊 一角二分
柳公權大楷習字範本 一冊 九分
蘇東坡大楷習字範本 一冊 一角二分
蔡君謨大楷習字範本 一冊 九分
[illegible]

●小楷

[illegible]

●行書

王右軍行書習字範本 一冊 九分
歐陽詢行書習字範本 一冊 九分
顏真卿行書習字範本 一冊 分
蘇東坡行書習字範本 一冊 九分
黃山谷行書習字範本 一冊 一角
米南宮行書習字範本 一冊 分
蔡君謨行書習字範本 一冊 分
趙松雪行書習字範本 一冊 一角
董香光行書習字範本 一冊 一角
[illegible]

趙松雪小楷習字範本 一冊 一角
汪退谷小楷習字範本 一冊 一角
翁方綱小楷習字範本 一冊 一角
[illegible]

發行 上海有正書局

永安公司 二週紀念 大贈品

八月初一起 八月十四止

各界惠顧滿數滿五元者贈香亞優等香水一瓶 ⊙滿十元者贈香亞優等香水 [illegible] 加 ⊙ 藉酬盛意 ⊙ 以表歡迎 ⊙ 滿 [illegible] 元贈大東一元餐券一張 ⊙ 照類多一 [illegible]

脫離苦海

(上略)[illegible]

上海滙豐銀行及虹口分行告白

[illegible]

民國九年[illegible]月二十日

因宜學社打字招生

另設特別班 限一月畢業

[illegible]

中秋佳節 先施公司 敬贈 東亞中西餐券

由陰歷八月初一日起至十五日止

凡蒙惠顧貨物每發票一張滿洋五元者敬送中秋月餅一盒拾元以上者贈餐券一元多則類推以酬貴客雅意

江海關稅務司賴布告

[illegible]

中華民國九年九月十八日

中華第一電池廠啟事

本廠爲提倡國貨挽回利權起見特設製造廠於上海成都路四百零九號專製中華(CH)商標各種電池及新發明之劇光電池等完全華人製造品質超[illegible]

萬國儲蓄會的章程完美得很，諸君何不趁早去入會儲蓄。)(一)

我入會才幾個月，就得了頭獎二千元。)(二)

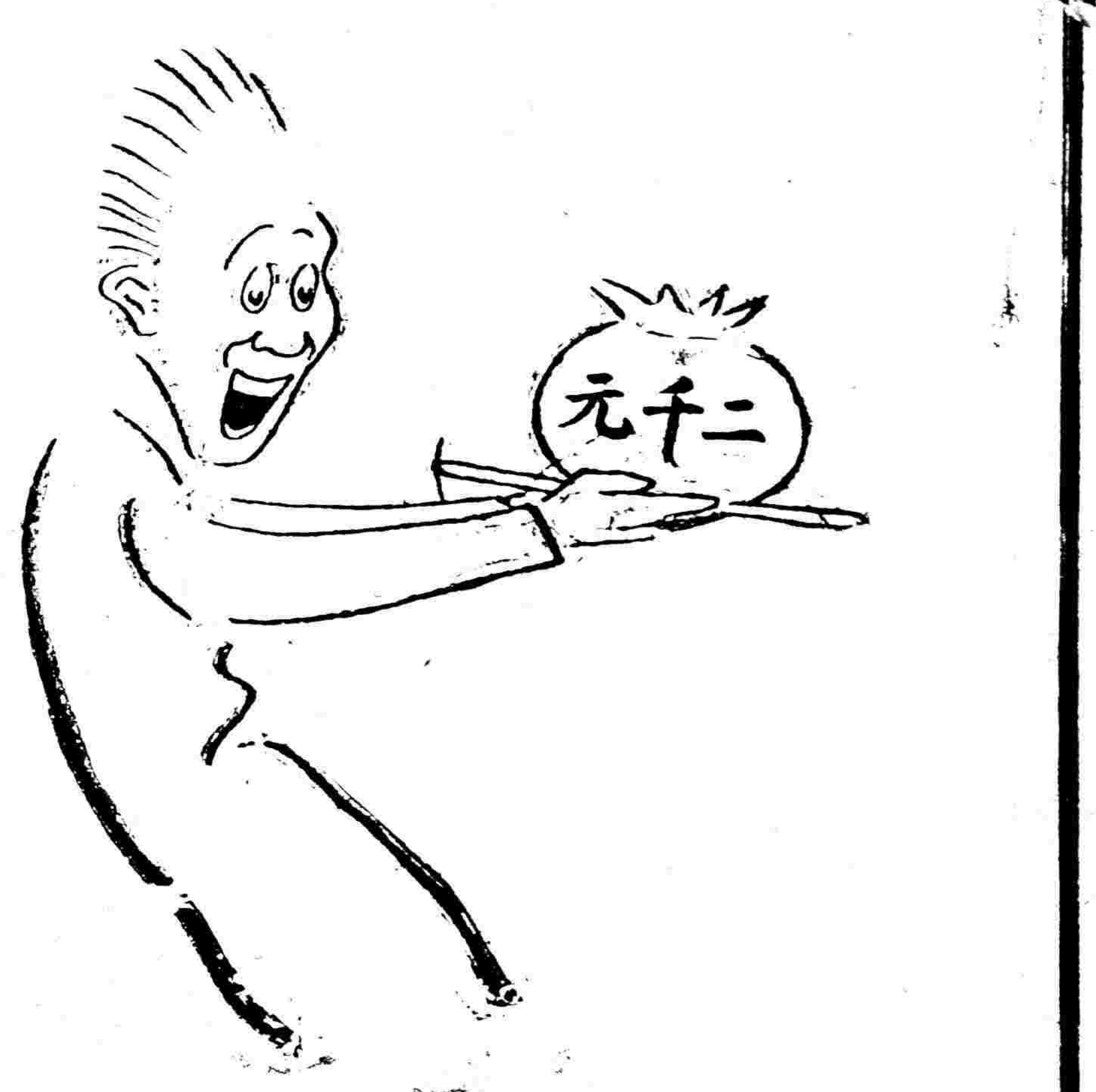

上海洋涇浜七號 電話三九二九號 萬國儲蓄會啟 印有詳細章程 函索即行寄奉

中國第一游藝場　新世界　在上海英大馬路

價目)門票二角男賓女賓大菜券二元　門票一元　地道南北二部兩面交通

小洞天　愛華社　沈易書　大京班　小公園　大長片　萬人盧　迷伯三　小阿友　吳玉琛

女子劇　新方戲　南拉武戲　京文　大力士　滕面盜　雙十記　對口　相聲　四明　文戲

中國影戲館　美界東鴨綠路梧州路轉角

八月初五日禮拜四即九月十六號晚

禮拜四換一片　大開幕　(准演最新大部偵探長片)

購券一張敬贈大小団牌香烟一包

樓上官廳二角　樓下正廳一角　每晚七點一刻開演　輪流排演二次

愛普廬影戲院

北四川路海甯路北首五十二號

今晚戲目　活動歐美新聞雜誌　愛情名片最新七大本異種之夫妻　最新滑稽笑片佳話

新愛倫影戲院

今晚戲目

各界第廿五　最新第十三　怪

哮喘氣急丹

上海崔氏辦香盧藥房啟

永年人壽保險有限公司通告

本公司承保壽險能照出金磅保單有志者可乘此金價大跌之好機會速來投保◎◎請打電話至中二千六百零一號或函致上海廣東路十號敝總公司接洽可也

秋令良藥

香膠　每盒洋二元　霍亂吐瀉藥　每大瓶四角

海波藥　每瓶洋二元　防疫香水　每瓶洋五角

喉症漱口水　每瓶洋三角　脚氣水腫藥　每大瓶八角

立止水瀉藥　每大瓶六角　內消瘰癧藥　每大瓶七角

立止肚痛藥　每大瓶五角　傷風和解藥　每瓶三角半

金鷄納霜丸　每大瓶四角　急救時疫水　每瓶洋一角

上海四馬路五洲大藥房營業部啟

提射氣鎗

中國快成强國了○中國有希望了○爲什麼呢○因爲中國小孩也知道用提射氣槍了○尚武的精神是不可少的○但是從小就應該練習○所以歐美各國凡有小孩之家○沒有不備提射氣鎗的○君有小孩麼○君欲其爲强國民麼○在他生日的時候○送他一支提射氣鎗○他沒有不喜歡的○用提射氣鎗沒有危險法律也不禁○

各洋貨店大公司均有出售如欲直接定貨或討取樣本請將左方英字連圖剪下寄至本廠爲荷

DAISY MANUFACTURING CO.
Plymouth, Michigan, U.S.A.
Export Office: 18 Broadway, New York
R. M. LOCKWOOD, Manager

修面皂

新式修面皂

威廉士修面皂爲暑天整容所必需修面時用之塗擦兩頰其泡沫足使皮膚柔潤凉爽修面皂一端之套乃威廉之特色用皂時移至下端爲柄不用時還套原處以遮塵土至肥皂用罄時可以另購新皂以實之其値較廉

各藥房及商場中均有出售
美國威廉公司中國總經理
上海賀勒洋行

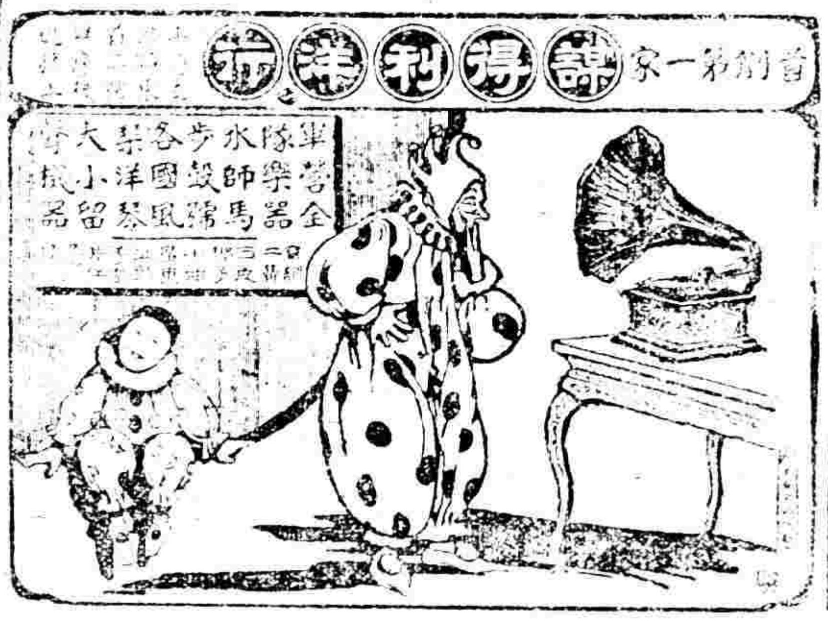

彙司公司男色部到新花旗雨衣

原價每件十七元半　特價每件洋十二元五角

彙司公司　上海南京路江西路

上海華商證券交易所股東公鑒

廣東銀行有限公司廣告

資本一百萬磅　現將股本改爲金磅　添招新股

有正書局

宋拓顏家廟碑　三冊七角
唐拓多寶塔碑　一冊六角
宋拓多寶塔碑　一冊六角
明拓元次山碑　一冊四角
宋拓東方畫贊　二冊八角

宋拓大麻姑仙壇記　一冊五角
宋拓小麻姑仙壇記　一冊二角
北宋拓爭坐位帖　一冊三角
顏眞卿大楷習字範本　一冊一角二分
顏眞卿行書習字範本　一冊九分

最著名之香烟　最著名之香煙　最著名之香煙　最著名之香煙

上海永泰和烟行廣告

宋拓淳化閣帖

此帖爲李春湖先生所藏世間第一佳本用珂羅版精印爲三大冊定價大洋十二元

上海有正書局發行

張廉卿大書屏幅

美商太康洋行 W. W. FOWLER & CO.

本總行開設美國加城歷有年所自支哥輪船專製鐵路大小引擎頭橋樑機器定價各公司車身各等機器貨款迅速工程五金快礦保機可設及如不路取售廠備道明包有造寄付随價種分依造數多可與本行接埠洋小期能寄賞亦請定購商洽經理即係商貨速本各芳華界君此紳設行計畫覆函請 地址上海五馬路A字三十九號 電話中一三○三 洋行總理德啟

中華第一電泡敵牙粉牙膏製造消

本廠爲提倡國貨挽回利權起見特設製造廠於上海成都路四百二十九號

國內要聞二

◉旅京津鄂人之大會議

（反對孫振家近訊）

十五日下午一時。湖北旅京津人士。開緊急會議於天津某宅。除旅京同鄉會代表孔庚等五人列席外。旅津同鄉重要人物。全體到會。由孔庚等報告連日與各方面接洽情形。又由湯薌銘述曹張及吳佩孚等對於此問題之態度。後周樹模黎元洪段祺瑞等十數人。相繼發言。均以此次行動。實係出於全體鄂人之公意。無論何人均不能違反其情。某要人尤主張非從根本解決不可。討論結果。議決辦法數條。(一)對於前次北京公決之根本解決方法。天津方面一致贊成。(二)各種進行之手續。(三)經費由同鄉會負担。議事畢。湯薌銘復說。聞之異常詫異。余是否行為省長。為另一問題。各方面有曹張會銜保余(湯自稱)為湖北省長之傳說。尚曹張果肯會銜相保。王占元又焉敢從中作梗。此事之係謠傳。當然毫無疑義。外間既有是等謠說。余與諸代表不能不為一度之聲明云云。黎乃笑謂湯云。當段軍攻打直軍之日。外間復騰之謠傳甚熾。今則水落石出冰消瓦解矣。此事既係有人從中作鬼。殊無計較之價值。諸代表此次有政權。督軍有兵權。余等無權。祇知民國以民為主體。故對於最為最要同鄉之全體意見。當然告辭回京。周樹模又特向某代表聲明云。余(周樹模自稱)有數言。請代余在報章上發表。政府不能不極端贊成云云。諸代表遂於當日晚車回京。十六日開代表談話會於湖廣會館。首由孔庚報告在天津所議決之各進行方法與天津全體人士熱心謀劃之詳情畢。適有湖北各界推派來京之代表韓英華到會。公請韓報告武漢情形。韓略謂孫振家此次長鄂。除王占元一派之山東人表示歡迎態度外。無不起而反抗。不過多因受制於督軍勢力之下。不易謀進行之方法。故派余(韓自稱)來京請示一切。並表明武漢各界之決心。且請旅京津滬各地同鄉之後盾云云。當日議決辦法十餘如下。(一)質問政府何故延不答復。(二)再電省議會請堅持到底。並從速提出答案。(三)在同鄉會內設立研究地方自治法團體。(四)聯絡湖北各界辦法。(五)新總理如無相當答復。再見靳總理與國務員。(六)聯絡各省旅京同鄉會以謀協力促成民治之計。(七)派人分謁曹錕李純吳佩孚等。(八)調查王占元劣跡。以便正式提起訴訟。(九)對於貴省求榮之徐榮廷等。須加以相當之注意。(十)漢口報載國會議員趙延孫瑞庭等歡迎孫振家一層。須正式向本人提起質問真相。各項議案公決後。各股辦事其通分途任事云

◉俄代表優林氏之談話

上烏定斯克代表團主任優林氏。對路透訪員述及建設上烏定斯克緩衝國事。謂柯爾恰克失敗後。俄人遂開會決定建設該國。以為此乃解決遠東問題之最佳辦法。因外人於俄國遠東。多所要求。而俄人於此。亦有特別關係也。上烏定斯克人民。自始即抱新民國應完全脫離莫斯科之意見。且望俄國同胞必肯先予以經濟助力。以資發展。求助於他國。殊無益也。例如中國現方多事。而美國亦無暇顧及外人。英國則僅曾於倫敦與莫斯科代表討論該問題。本前主干涉俄國內務之政策。亦難望得其經濟助力。俄羅斯遠東民國時願與中國聯好。定尋常經濟之關係。除舊時帝國政府不公道之各端。俄國不日將與中國與民。以示友同情於中國。此不特為上烏定斯克政府贊成而一般俄人。均有同意也。即彼農民。雖處境至窘亦擬於華人困難之際。分麵包以賑之。

優林謂在華俄人。不復承認俄使署與俄領署之官員。彼等不能為國人宣勞。彼意彼等當見機委棄職位。加願効力於新俄國。則上烏定斯克政府願輔助之。優林力辯渠與其他代表。皆不從事鼓吹。且曾受命不得干涉中國內政。優林言及波蘭。謂渠深不應專注重波蘭時局。宜注重俄國全部大局。優林否認西比利亞與上烏定斯克擾內亂之消息。謂此類傳言。悉出偽造。實則到處農民。皆忠於勞農政府。並以全市收穫百分之九十。交與政府。以分給貧民。優林末稱。華俄議約。定有益於兩國。即他國亦當贊成之。若英美兩國。在遠東有大製造之企業。蓋如是可開俄屬遠東外人投資經營之途也。謂上烏定斯克亦願担保外人之安寧便利。優林又謂日本終將改變其對俄屬遠東之政策。以增進俄日之友誼。

◉短期公債之詳誌

財政當局。為收回中交京鈔。發行短期公債一節。已誌本報。茲向財政部確實調查。該項公債之詳細辦法。(一)名稱。整理金融短期公債。(二)額數。六千萬元。(三)利率。年息六厘。每半年付息一次。(四)還本期限六年。分十二次還清。每半年抽籤還本一次。自民國十年三月三十日起。(五)基金。全數由關稅餘款撥充。由總稅務司按期交中交兩行。以備還本付息。其詳細辦法。可按七年短期公債前例辦理。前項關稅餘款。由財政部咨行總稅務司。儘先照撥。並聲明無論如何。不得移作他用。倘關稅餘款。不敷還本付息之用。財部應由鹽餘項下。如數撥交兩行辦理。並一面商知稽核總所。以上辦法。呈經總稅務司復以昭信守。(六)貨幣。此項公債。限以北京中交兩行鈔票購買。(七)機關。公債司。(八)發行期限。四個月。自民國九年十月一日起。至十年一月三十一日止云云。據內幕中人云。該項公債。刻雖尚未發行。然以中交鈔票購買。及以關餘兩除作抵。

又據順天時報云。此次發行短期公債六千萬元。以二千四百萬元。備充財政部。會同交通部。清理京鈔押款之用。其一部份。配撥交通部。由交通部贖回京鈔撥交財政部。為清理京鈔押款之需。以三千六百萬元發交公債局發售。專收京鈔。以四個月為期。滿期之後。無論公共機關。或商業機關。不得再有京鈔出入。並不准再有京鈔行市。若持有京鈔。不願購債票者外。分別中交兩行。換京分年兌現存單。利率期限。暨與公債相同。所有發行辦法。即照七年公債辦理。並將詳細辦法列後。(一)此次發行公債票。整頓京鈔。及清理各項借款。至為複雜。所有事務。由內國公債局總理主持。以期統一而利進行。(二)此次發行公債六千萬元。以三千六百萬元發交公債局出售。內以二千四百萬元。收回中鈔。一千二百萬元。收回交鈔。分別撥抵兩行欠款。此後不得再有不兌現之京鈔流通市面。及借款斤。其餘二千四百萬元。財部留作清理京鈔之用。又公債局發售公債。收回京鈔。財部以之抵還兩行欠款。及商股鈔票等項辦法。均按七年公債前例辦理。(三)中交兩行。遵將京鈔發行數目及庫存數。詳確列表。呈報政府及公債局。隨時宣佈。以釋群疑。(四)此項公債發行時。由政府以院部令聲明。此項公債。專為整理金融而設。發行日期。自民國九年十月一日。至十年一月三十一日止。期滿之後。不再發行。市面亦不得再有不兌換之京鈔行市。期滿之後。如公債尚有剩餘。仍應分別按成交存兩行。以備第五項之用。(五)凡持有京鈔及在兩行有京鈔存款之人。不願於發行期內。買公債者。期滿之後。得向兩行換取現金存單。其利率及分還期限。與公債同。(六)政府頒布此項條例。只以兩行發行現鈔之準則。(七)本案公布後。六個月內。中交兩行担任每年十萬元。以濟財政部軍警要需。

◉災荒與政局之兩論

中美新聞社譯密勒士評論報云。直隸省中。近來災荒漸見。兩月前。直皖開戰。今又遭旱荒。其地廣十一萬五千英方里。農收全無。災民中已有數百萬人。離其故里而至他處覓食。魯豫兩省亦岌岌可危。現計三省中受此旱災影響之人民。共有二千萬以上。災區在運河以西。向南延至黃河方面。災民慘狀。不忍聞說。查一九一七年直省一帶。曾患水災。經政府組織一水利局。派總裁一人。盡其事。今次災情。較三年前更重。而政府對於救濟方法。全不努力。致各方面皆不滿意。總統僅令財政部撥款二萬元賑濟。此外一無作為。今曹錕已為直魯豫三省巡閱使。理應致力於賑務。若果從事辦賑。尚必令西教士贊助。華人對於本國官員。絕不信任。如華官自辦。則捐款必不踴躍。而外人解囊。亦必更多。今日為曹錕博得直魯豫三省人民善意之最好機會。其好自為之。至於救災之法。則以工代賑。最為善策。願當局者注意之也。日前本報曾載萬恩施博士在北京政府倭陳一作。其中頗多忠告之語。而對於中國人民之性質。則極為贊美。謂其機警而忠實。頗屬可恃。按中國之西方良友自柏雷於及林德恕。以至瑪禮遜及朱爾典止。莫不尊重中國人之美德。但對於前途。則又莫不為之提撕警告。萬恩施之言曰。一國政府而欲得尊重及威權者。決非以武力貪婪及陰謀可以得之。果以此道治國。必至破壞國家而後已。又言解決中國政局之根本法。厥為設立一代表人民之國會。使中國人民之美德。能由此而表現。造為政治。中國庶其有為。本報今又載賽華博士一文。彼以鐵路上之腐敗。證明中國之不可救藥。非由外力重加干涉不可。然博士居中國未久。實未能深察中國人民之良好本性。須知當國內擾亂不定之際。如所述鐵路上之情形。自屬難免。我美國當戰爭之時。鐵路上亦不免有混亂情形。博士此論。乃凡人一見腐敗情形。即不免發厭惡之反情者之代表。蓋情激之談耳。博士又云。主有土地與主有貨物不同。主有土地而不能從事組織維持秩序者。即為自棄其主有權。按主有權若果以組織秩序為試驗。則讀者不免發生疑問。試問自彼爾闞起以至高麗。其間之各政府果皆一無可責備乎。美國自一八六一年至一八六五年。其間非大有召歐洲各國干涉之理由乎。況秩序者。程度不一。初無定形。又何從指其孰為有孰為無耶。且更有一問題焉。即所謂放棄主有權者。為對誰放棄之乎。若謂必對指定一他國放棄。決無此理。況維持秩序以外。尚有較廣大之正義公道。應為解決問題之標準。正義公道。非可以一鐵路之時間表為衡量者。推賽華博士之結論。假如中國不妨被他國瓜分合併。並當許日本自由行動。假使彼史賢以同一主義施諸西比利亞。則直顯引起遠東之大戰爭矣。總之。博士之論。不就原理上言。故不能授之以地。彼不過代表一般無特別友誼於中國之外人對於中國之改想耳。至萬恩施博士則識察較深。故其言亦明敏。彼覺中國人具有美德良才。將來終能改良政治。獲一出人頭地之地位。將來彼之處路。亦必不免有脫離之事。亦無人執為放棄主有權之理由矣。

◉西人所述之北方災況

字林報關東山東通信云。彰德教士葛利夫所述河南及附近之災情。尚不十分明白。因災地甚廣。劉興氏已述二千萬人。其中有已餓死者。及或因飢而自盡者。試展地圖。將皆豫直魯四省之邱中之。當有四萬方里。災地之界線。北自衛輝。東迄黃河沿岸。直至河口。又北上則達天津。自津又迤保定。而入山西。約百里。是為北區。其西區。則在山西。地長五十里。寬十里。今年北方之荒。並非祇一次不熟。乃不熟已二三次。彰德境內。自春至秋。一無可穫。若其北境。則自去春。已野無青草。災重之地。農人爭賣牲口。市上滿塞。價僅及平時三分之一。田中之荒。即小鳥亦逃亡。人民依樹皮草為生。已多時。他境之災民。時有過境。京漢路每日開災民車。任令饑民乘坐。欲北欲南聽便。今開封城內。已有饑民數百。督軍省長。因此已組救賑會。先由官捐廉。月入五十元者。捐十分之一。未成災之縣。各知事令捐一千。一千五百。或二千不等。今官界已得款十萬派人出購糧食。但災情太重。區區十萬之數。實不濟事。故不得不求助於西人。使協力設法。今決以工代賑。及貸行平糶二法。實無力購糧者。人民不但受天荒。盜賊亦乘機橫行。每擄人去。必勒贖。上星期日。一教堂為匪百人所圍。則十數人去。又某家半夜時。一人與其幼子。被匪擄去。縛父力求。始允留其子與母。但盜恐變計。將該小孩。以手鎗擊死。亦云慘矣。今後天如不雨。則明春小麥。尚可種。但牲口已賣完。又無種籽。則明春仍難望有收成。故欲恢復原狀。非數年不可。再災民四出乞食。時常棄小孩於道。或投河中。吾人目睹災情之重。故代災民。向全世界之賑濟。又黃河以西。亦已成災云

◉滇南近訊

（九月一號雲南通信）

▲唐繼堯準備入川

唐繼堯原定俟李烈鈞抵滇後。將聯軍總司令部組織完備。再行入川。現因川中將領。如呂超石青陽等。咸主張速出師北伐。累電促唐氏赴瀘。主持大計。而國會議員又已由滇起行。赴瀘開會。孫中山伍廷芳唐紹儀等。亦已派代表前往。商組政府。唐遂亦定期首途。日來聯部隨行人員。均已派定。又新委鄭開文為警衛軍司令官。軍務課長王德從參謀長為參議。實業廳長吳琨。隨同出發。並通令聯軍總司令部隨行人員。限二十日內將行裝整頓云。

▲政界要職之更動

前次民憲報風潮發生。唐曾將警察廳長黃實撤換。其實與此事有關係者。尚不僅黃一人。如財政廳長徐之琛富滇銀行行長兼造幣廠長黃石。秘書官張維翰等。皆在其列。現唐復將徐更換。以綿嘉壽為財政廳長。以黃石改為造幣廠長。原任軍法課長王九齡。為富滇銀行行長。原任軍需局局長顧乘鈞。為煙酒公賣局長。王鄭用文原任之第一衛戍司令官遺缺。已調何海清(前在川曾軍師長)繼其任。實業廳長吳琨。雖隨同出發。其職務仍未開去。僅委員代行代拆。又新委李宗黃為市政督辦。均已到職視事。

◉旅滇之舊國會議員

▲赴川之情形

國會議員赴川一節。已誌前次通信。刻已分三批出發。一批經黔赴川。另一批返滬。由滬赴川。又一批則隨同唐氏出發。其由黔赴川之一批。人數最多。已於八月二十一日起行。由副議長褚輔成率領出發。時各街均懸國旗。各界歡送者甚眾。唐氏亦親往南城外桂林橋歡送。起行者約四十餘人。現留滇者不過十餘人。其由滬赴川與隨唐氏赴川者。每批不過四五人云。

▲到滇之實數

國會議員到滇之人數。外間傳說不一。茲據確實調查。到滇及滇籍國會議員。為褚輔成。呂志伊。丁象謙。李紹白。萬鴻圖。包褒。羅魯布。王湘。李正陽。何畏。烏中和。彭介石。李倫元。丁惟汾。黃懋鑫。陳國樑。多爾濟。宋楨。趙鯨。秦光銘。克顯額。商福生。閻容德。童啓曾。桂元凱。張秉文。李永聲。王燦。金定。李華林。王楨。段雄。劉鎮垣。王恒。荀顯清。鄂天一。方因培。于恩波。申炳炎。焦子靜。恩克巴圖。張雲霄。王宗堯。汪彭年。凌鉞。唐汝捐。孔昭晟。劉汝麟。劉雲昭。喬昌侯。盧一晶。俞之昆。孔紹堯。尚鎮圭等五十三人。

▲開會之門毆

國會議員。假省議會開非常會。不過數次。即(一)褚輔成為臨時議長。(一)取消岑春煊之總裁。(一)補選劉顯世為總裁之數事。然已釀有打架風潮。此事外間絕少一人知之。僅將省議會之玻璃窗打破一塊。至為何事打架。則不得其詳。聞詢諸議員。亦絕對否認此事。據議員在北京廣東。曾發現鬥毆之事。此次兩院合開非常國會名譽不美。故祖成極端守秘密。據聯絡個中消息者云。國會議員打架之原因。係有一議員為政學份子。各議員於八月十八號開兩院聯合會。提議附逆議員。不能列席非常會議。是時因人數未到齊。先在省議會大客廳休息。閱讀此事。此議員不能堪。遂加以辯論。其議員聞之大怒。以手杖之鄉杖。擊此議員之頭。並將省議會之玻璃窗擊破。時諸見事不佳。又拼群不及。遂振鈴開會。促各議員到場。遂一鬨到會。既會時論結果。僅以非常會議。係護法驅亂機關。破壞憲法及附逆份子。悉不得使其列席。除一面推舉起草委員修改非常會議組織大綱嚴密之規定外。特為此議決將來國會移滇。一般寡廉鮮恥議員。均不得列席。全體通過。

◉津訊述回奉後之張作霖

張作霖率師入關。推倒安福。盤桓京津。將及匝月。凡所謀畫。無不如願。日前凱歌言旋。見沿途之戒備。以及抵奉時各機關人員之奔馳忙碌。紳商各界沿途懸旗結彩。表示歡迎。既應有盡有。不待贅言。惟張氏下車後。有何舉動。不得而知。茲據某機關派遣遼人員回津之報告。張氏下車後。十二日孫烈臣督軍聯絡各機關以及各旅長。及使署各處長政務實業教育警察各廳長。在俱樂部籌備盛筵。宴請張氏。及此次一般隨節上級軍官各參謀等員。十二鐘後。張氏蒞止。入席。寒暄畢。首由孫烈臣稱頌張氏此次入關。剷除國賊。救國救民。諸將士(指隨節各軍官言)扶危定亂。不勝欽佩。張氏遜謝之餘。并謝孫督維持地方之勞。復報告戰事經過情形。以及在京時對於時局之解決種種。繼孫氏報告接丁超(黑省防務司令)拍來急電。謂邊防吃緊。匪黨橫行。急須返江。張氏極口挽留。謂尚有要事磋商。乃約定於十六號啓程。嗣孫又詢及張氏在京時。本天盛傳軍民分治。所有東三省省長。一律另簡。已擬定奉天為王泯源。吉林為馬龍潭。黑龍江為袁金凱。究竟真相如何。故請示知。張氏謂自徐樹林辭職後。以老翹(指貴卿)有挖皖之說。因議及吉省省長。途沖頓礎商奉黑兩省。副鯨既兼長吉省。此議亦無形擱置。不過將來各省分治。果為實現。東亦未便獨異。然逆料為期尚遠。須俟和議告成。南北統一後。方可實行。至將來何人。不能預定。只得屆時再議。是日下午四點餘席散。次日張氏召集孫烈臣張作相汲金純吳俊陞蔡鎮守使張趙兩旅長劉香九統領王永江財政廳長及警察廳長教育實業政務各廳長。在使署開全體大會。議定數事。(一)所有投降軍隊。改編問題。(一)邊防軍調動問題。(一)無論入關未入關之文武官員。概行酌量保獎。(一)裁兵實行問題。(一)中東路政整頓問題。至所部軍隊。戰者既有功可嘉。守者亦有勞足錄。亦須一律分別優賞。所有賞資。即以在京查抄安福禍首各宅所得公債票數萬元。盡行發出。由各軍官彷造冊請領云云。以故近日軍中。辦理註冊。以及請領賬者。異常忙碌。所幸人人有升官發財思想。無不喜形於色。雖勞而不怨云。再張氏此次戰務之軍。所獲勝利品。如砲械子彈及軍衣糧餉等物。堆積如山。又運到軍米一千五百袋。(即南苑十五師之存米)暫存新站。聞尚有飛機多架。已與中央商明。撥入奉軍。以作防邊之用。此次張氏並帶有演習飛機十五具云。

◉全鄂主客軍隊之調查

鄂函云。我鄂水陸交通。形勢非常險要。在軍事上。占有重要地位。當今北洋軍閥。雖已討滅皖系。然恪於濱柱分裂。南北和議。不惟可望不可即。而川滇黔聯軍東下。巫峽間之戰雲。將繼珠江以起。大好鄂洲。不捲入漩渦者幾希矣。究竟鄂省軍力。果能防堵與否。斯須當研究者也。茲將全鄂主客軍隊。調查列表於左。

軍別	部隊名稱	官長姓名	本部駐地點	担任防域
鄂軍	第一師	孫傳芳	武昌水陸街	主防宜昌及協防武昌夏
	第一步兵旅	尹同愈	武昌陸軍學校	主防咸寧協防武昌附郭
	第二步兵旅	寇英傑	武昌武建營	主防蒲圻及崇陽通城
	第三混成旅	盧金山	廣濟縣武穴	主防黃州府(黃岡除外)
	第四混成旅	劉佐龍	安陸縣城	主防安陸襄參及協防隨棗黃岡
	督署衛兵營	武九卿	武昌督署	担任督署警備
	督署憲兵營	賈起鵬	武昌豹頭堤	糾察武陽夏軍紀
	獨立輜重營	劉 檄	武昌平湖門外	主防武昌附郭
	獨立騎兵營	周福堂	武昌南湖	主防武昌附郭
近畿軍	第二師	王督軍兼	武昌南湖書院	主防武陽夏及巴東等處
	第七師	吳心田	應山縣城	協防應山應城羅田廣濟等處
	第八師	王汝勤	江陵縣沙市	主防江陵及公安石首
	第十八師	王懋賞	宜昌縣城	主防宜昌及秭歸等處
	第二十師	范國璋	嘉魚縣城	主防嘉魚及協防蒲圻
	第二混成旅	劉躍龍	陽新縣城	主防陽新及協防大冶
	第十六混成旅	馮玉祥	孝感縣	協防孝感及武漢一帶
	第十七混成旅	襄鄖鎮守張聯陞兼	襄陽縣城	主防襄鄖一帶
	第十八混成旅	趙榮華	江陵縣荊州	主防潛江及協防江陵
皖軍	安武軍五六兩路	司令陳德修	京山縣城	主防京山及協防天門

◉鄂省軍訊誌要

▲聯軍窺鄂之官報

鄂函云。滇黔聯軍密謀窺鄂一事。茲聞王子春因據上游師次情報。除已飛電防軍。嚴加戒備。一面往調鄂軍。暫編第一師馳赴鄂西協同防禦外。并已據情電達中央。文云。頃接宜昌王旅長都慶電。稱職旅偵據川邊密探員電報。李烈鈞徽日(五號)到渝。與川滇黔軍官代表等。開軍事秘密會議。關防極嚴。探詢內容。實有聯軍分攻川陝閩粵。直搗鄂西之舉等語。除飛電該旅長等。嚴密戒備。立即分撥勁旅。添紮巴東以扼要隘外。謹陳核奪。王占元寄印(九日)云云。又訊。軍政府移組重慶。而西南局勢為之大變。李協和奉領滇軍。染中懸萬。說者謂必將南聯譚趙。東結粵桂。為大舉而下之計。不知個中真象。實有將緩進行之態度。蓋李協二人。早已胸有成竹。重啓司令之組織。不過模中布子。先看是爭。到方有事於粵省。未使分注精神於他方面。如謀粵而敗。勢當發勵獎萬之師。一意進窺。以作補牢之計。如謀粵而勝。則勢力範圍擴大。隨陸變萬之發展。自必易於進行。故窺鄂之舉。必在粵局分曉之後云。

▲川滇聯絡窺鄂之將來

又鄂函云。既唐繼堯聯絡川軍呂超所部。逐去熊克武。近復擁軍政府及舊國會移渝。聯集民黨之重要份子李烈鈞等。與桂系峙立。將西南地盤。瓜分為二。且吸收在鄂舊之黎天才藍天蔚及王天縱務部張矩廳旁。不復許他人鼾睡。觀唐氏之計畫。尚不僅此。其勢已幾不可遏。蕩江上下游。已成風橫之勢。況加以李烈鈞之不甘心於偷促乎。吾鄂為九省通衢。當全國中樞。而亦為軍事上之重點。唐氏囊括全川之後。在所必爭。此川滇聯絡窺鄂消息之

電氣熨斗

電氣熨斗遠勝舊式熨斗因其最為潔淨便利用時無需引火且熱能甚足適時可用並無污漬亦無油煙燒壞衣服等事一試便知本埠各洋行家均有出售欲觀式樣用法請至南京路廿六號本處樓上房內可也 上海電氣處 電話中央二百八十三號

招買油坊機器

本行自前置有油坊機器全副羅絲油厰一切完備今因有志者與本行接洽承買如欲看者請到本行面商

上海美國友華銀行告白

行或倡辦無從着手者請向本行詢問則容易定奪

特別通告

電氣熨斗

電氣熨斗遠勝於舊式熨斗因其最為潔淨便利用時無需引火且熱益甚足熨時可用本熨斗熨衣服等物並無汚損之弊[illegible]一試便知○本埠各裝綫行家現有大小各種電氣熨斗出售欲購者[illegible]用法請至南京路廿六號本處樓子房可也 電話中央二百八十三號

上海南京路[illegible]

招買油坊機器

本行自前置有油坊機器全副有志要興斯業前來承買者請至本行面商[illegible]任歡迎

[illegible]油坊機器全副[illegible]今因生理收盤願將該機器全副招人承買如[illegible]向法界洋行街宏發就近詢問自當詳細答復均毋[illegible]第廿九號[illegible]發行啓

上海美國友華銀行告白

特別通告

[illegible]

各省消息

（上接）由來也。惟是川滇聯絡雖亦消息。將來能否成爲事實。要當以滇川之實力。及其結合之狀況。加以推測。據近來消息。川滇軍鄂之計劃。以熊[illegible]天才）諸（天爵）等爲先鋒。以川滇兩[illegible]合組大隊爲後應。以李烈鈞爲東衛。與鄂局發生重大關係。鄂西之師一路[illegible]軍就天爵。集中於巫山。[illegible]已早躍躍欲試之狀。夫黎天才集中於巫山。[illegible]監軍隊。由荊襄鎮而西。精銳滇[illegible]施南巫山等處。[illegible]難自持。其實力當可想見。故新特以窺鄂。[illegible]滇聯合之軍隊耳。[illegible]近與滇軍。頗生意見。已現貌合神離之象。而唐繼堯近擬在川發行公債千萬元。引起川人反對。[illegible]遂之劉存厚熊克武。亦認爲良好機會。且[illegible]絡回川。[illegible]如果東衛。劉熊必乘其虛而躡其後。[illegible]且另籌實力。[illegible]對付。劉熊之合攻滇軍。必先應援呂[illegible]。[illegible]後[illegible]作東顧之計。因此[illegible]圖鄂之說。[illegible]云。

▲鄂北防務之新變化

鄂北方面。近因陝督陳氏。與鄂軍[illegible]人。又復發生戰端。形勢險急。吾鄂光化均鄖。接近陝南。影響易及。所及[illegible]鄖守使張聯陞氏。防務綏急。增加防備。已派得力軍隊。駐紮漫川關[illegible]一帶。以防陝軍之犯鄂。並將大本營移駐均縣。以資後援。而老河口一帶[illegible]。亦極注意云。

▲湖南▼

▲殉難將士之重葬

[illegible]長沙通信云[illegible]湖南於民[illegible]以來[illegible]戰死亡甚多。[illegible]殉難將士[illegible]。[illegible]依次舉行[illegible]如下。

▲劉[illegible] [illegible]六反攻之役[illegible]戰[illegible]岳州[illegible]李木安[illegible]劉[illegible]於八月將其靈柩[illegible]於十[illegible]三日舉行追悼並經譚氏先期通電各省[illegible]各派代表[illegible]方各要人[illegible]李純王占元[illegible]

▲黃[illegible] [illegible]其後[illegible]十[illegible]則擬[illegible]於[illegible]非[illegible]

▲周[illegible] [illegible]

▲譚[illegible] [illegible]

▲天津▼

▲各界聯合會開會紀

天津各界聯合會於十四日下午四鐘開會。出席者爲馬千里宋則久王卓忱劉鐵菴孟震侯劉效清李仲吟諸君。公推馬千里爲主席。首由宋則久君報告云。昨接某君一函。爲救濟災民事。條陳三種辦法。原文云。此次直省旱荒。災區廣闊。近日來津避難男女老少。種種慘狀。目擊心酸。其已經轉徙出關及未經避難來津者。其狀況當亦可想。昨復雨冷風淒。新車站一帶災民。飢寒交迫。疾病必生。當此危急之秋。正宜速籌救濟之策。[illegible]然尚非一二日間所能舉辦。鄙人以爲目前之辦法有三。（一）速[illegible]（二）速設粥廠。使災民暫[illegible]（三）[illegible]。時諸災民[illegible]此能力究竟如何。[illegible]辦法[illegible]請諸君討論。結果。將原函[illegible]辦法由本會轉致[illegible]賑會[illegible]紅十字會[illegible]聯合會[illegible]。仁[illegible]早見及此。[illegible]已[illegible]與陳君接洽。主席云上海全國各界聯合總會[illegible]促本會推選代表赴滬。參與國民大會之籌備[illegible]公推[illegible]。[illegible]合界聯合[illegible]國民大會[illegible]。論提出修正[illegible]。結果[illegible]北京各界聯合會[illegible]君之[illegible]。[illegible]請代[illegible]會時已六時矣

▲湖北▼

▲省議會否認孫振家之近訊

鄂省省議會近日以[illegible]對於新省長孫氏極端否認。十三號該會又在[illegible]會議。[illegible]議。到會議員共約五十[illegible]由劉[illegible]長主席報告連日迭接旅京同鄉[illegible]政府已允設法轉圜務請一致協力進行。[illegible]張提出否[illegible]之案[illegible]集臨時會。有之主張[illegible]之召集乃[illegible]使自由召集[illegible]不生效力[illegible]。[illegible]一面[illegible]各省[illegible]鄉全體反對。外一面由本省[illegible]等[illegible]鳴五[illegible]正當結果乃暫行散會云

▲象鼻山鐵礦正式開幕

[illegible]

▲江西▼

▲硤商現金弛禁問題

九江商人張[illegible]延於日昨[illegible]呈由九江商會[illegible]瑞和輪[illegible]大洋二千五百元之數[illegible]以五百元爲限之[illegible]格給[illegible]現金出口[illegible]。[illegible]

▲議會請召集臨時會

江西省議會因本省六年[illegible]重要問題[illegible]。[illegible]

▲安徽▼

▲教育會將選代表赴粵

省教育會[illegible]

▲浙江▼

▲鹽業公所請領經費

江浙皖[illegible]鹽業總公所總理沈[illegible]協理黃[illegible]具文浙財政廳請領本屆春夏兩綱帶徵公所經費[illegible]此項經費除已由各局全數[illegible]公所預支之款及各該局扣除[illegible]到之款計七千七百[illegible]元六角[illegible]給[illegible]

▲核對關稅銀數之手報

財政廳呈復省長公署[illegible]九年四月分[illegible]四月分乙種稅單三百[illegible]百四十八張[illegible]十八張[illegible]校核[illegible]將核對情形具文呈報仰祈省長核核云

▲四川▼

▲川省之教育概況

自丁巳劉羅劉戴爭戰以來。全省稅收多由各軍提作軍餉。主民政者於省署政費有[illegible]教育經費一項久已視爲不甚重要。[illegible]各校本期[illegible]高等師範已宣告停辦。[illegible]然亦[illegible]前日[illegible]處分該校[illegible]高師之[illegible]我從民國四年五年以來。他們對於學校預定的經費。就是[illegible]折過後。[illegible]生活[illegible]。[illegible]

各縣消息

▲無錫▼

▲縣公署更改辦公處 趙知事[illegible]辦公處[illegible]。[illegible]

▲常州▼

▲重編預算案之緣合 本邑學務經費九年度預算議決案業[illegible]打消。[illegible]經費一案。又未[illegible]知事特於十五日令[illegible]從速[illegible]校預算重行編造[illegible]日期召集會計[illegible]提出通過

▲五高預防時疫辦法 縣立第五高小學校校長周伯勛以[illegible]近[illegible]發生時疫[illegible]召集教職員會議[illegible]防辦法[illegible]（一）由該校衞生部學生監察廚役炊[illegible]以求清潔（二）膳前須將盌箸用沸水浸[illegible]十分鐘（三）驗菜非經臨時煮熟者不食（四）聘請西醫[illegible]長駐校中以備診治（五）學生一律注射[illegible]水針（六）居住[illegible]之學生暫令停止到校以免傳染以上[illegible]議決案業經實行

▲鎭江▼

▲令催商會改組 丹徒縣公署昨奉江蘇實業廳訓令內開案奉省公署訓令[illegible]請改組[illegible]鎭江[illegible]商會會員[illegible]組[illegible]由該[illegible]江商會[illegible]合行令仰該[illegible]延遲即解散此令等因奉此除令委[illegible]外合即令仰該縣會委遵照[illegible]後當即[illegible]知本埠商會查照遵辦

▲接[illegible]二分畝捐 丹徒縣張知事據合邑紳耆呈稱本邑帶徵[illegible]二分河工畝捐原定年限至八年度終止現已屆[illegible]擬自今年度起以自治經費名義接續帶征二分[illegible]指另款存儲[illegible]即呈請省公署[illegible]奉省長批令云據呈後已令行財政廳核[illegible]以憑轉飭遵照云云

▲揚州▼

▲要求少減輪運 鹽務署前淮[illegible]運使之請[illegible]湖西三岸輪運[illegible]第[illegible]以三百[illegible]求發[illegible]運[illegible]

▲[illegible]近[illegible]淮北[illegible]張[illegible]已詳[illegible]

▲清江▼

▲創辦女子小學 淮陰縣創辦女子高等小學已有[illegible]經常年經費[illegible]取諸本埠輪船捐每房給[illegible]銅元二枚客[illegible]辦[illegible]本擬在甲[illegible]師範[illegible]西城外且爲淮北[illegible]場[illegible]局地址[illegible]局接洽耳

▲運河水勢[illegible] 運河水勢亦因連陰秋汛[illegible]漲[illegible]七[illegible]各汛[illegible]自九月十四日起水勢已落二三尺[illegible]云

來件

辦賑食料之商榷書（崑山朱怡劍）

北方旱魃爲災。赤地千里。南方水潦成災。[illegible]延七省[illegible]各地[illegible]慈善家[illegible]賑款[illegible]海[illegible]論米價最低每石九元[illegible]錢合洋二元有餘[illegible]

（一）黃豆　古有千金[illegible]

（二）山芋　[illegible]

（三）南瓜　[illegible]

（四）玉蜀黍　[illegible]

以上四種[illegible]有識見[illegible]

◉時局雜評　（殘花）

（一）北方之災民。已入於易子析骸之慘境。而政府之進行。初不聞若何緊急。夫救濟遲一日。則人民之死亡亦愈多。豈尚有盤旋之餘地耶。願政府勿好整以暇也。

（二）舊國會議員在京在粵。均曾演有相打相罵之趣劇。手杖高舉。墨盒橫飛。其景象固猶在吾人心目中。今赴滇之日數。既無多。而人數亦不甚夥。仍不免於一度之毆打。豈舊議員之天性如是耶。

（三）今日其西南之緊要關頭乎。滇系在四川之進行。所謂另組國會也。重設軍政府也。其事咸在將成而未成。至陳炯明返軍攻粵之目的若下。廣州驅桂系。亦尚在相持之間。吾人即惟有翹足以待其結果耳。

（四）一方面有某省人不打某省人之揚言。一方面有某省人治某省之主張。要省如是。吾無間然矣。特不知主其事者。是否眞爲愛其本省而發耳。

時評二

天蟾舞臺

和記 德興 八月初八日日戲　特別 包廂 官廳 五角　正廳 頭等 三角　特等 三層 二角　頭等 三層 一角

張奎勝　余瑞廷　董俊峯　吳彩霞　周詠棠　馮子和　羅筱寶　張鶴樓　小翠花　張榮奎　蓋叫天　王月舫　王又宸　小達子

三山關　海......　州城　探親相罵　鐵公雞　打漁殺家　請宋靈

天蟾舞台 和記 德興 八月初八夜戲　特別 包廂 官廳 八角　正廳 頭等 五角　三層 特等 二角　頭等 三層 一角　電話中央三七〇二

每逢禮拜日准演日戲 全體名角 一齊登台

金慶奎　水上飄　五陣風　吳彩霞　張榮奎　馮子和　張鶴樓　羅筱寶　小翠花　張鶴樓　蓋叫天　祁彩芬　王又宸　小達子

大回朝　金山寺　六月雪　定軍山　三娘教子　挑華車　鴻鸞禧　全本武十回　李陵碑　逍遙津

上海大戲院

上海唯一之影戲院　北四川路虯江路口

(價目) 樓座 包廂 七角 四角 特等 三角 二等 一角

禮拜五起連演三晚 時刻七點一刻至九點半 九點半至十一點半

活動新聞 歐美雜誌

大部美洲大古

最新名女

愛情伶樊五千

偵探梨花

長片演本恨

Female Ward in "The Nation's Path"

(日戲) 包廂 五角 特座 三角 二等 二角 一角

稽滑笑片滑稽佳話

禮拜六之日戲准演 恩仇記 六本 黑巾黨 六本

日戲准演 多寶箱 六大本

大舞臺

八月初八禮拜日　日戲 特煩 藝員 准演 好戲 價目 特別 包廂 四角 官廳 三角 二等 二角 三層 包廂 一角

王佳楣　陳月樓　苗勝春　趙竹卿　劉慧琴　陳嘉璘　張桂芬　孫慶芬　孫慶春　應寶蓮　王祥雲　賈璧月　陳雲樓　于振廷　白玉崑　張春海　殷春虎　趙如泉　毛珂　姚韻卿　孫少堂

大溪皇莊　(龍鎮)三娘教子　白水灘　陽河　新長板坡　迴荊州

大舞臺 八月初八夜　特煩 全體 藝員 准演 傑作 好戲 價目 注意 特別 包廂 六角 官廳 特廳 四角 正廳 二等 二角 三層 一角

玉俊鼎　王馬　聲山　陳嘉璘　劉慧琴　賈璧雲　苗勝春　何金壽　殷春虎　王祥雲　王佳楣　陳月樓　于振廷　姚俊卿　白玉崑　毛韻　趙珂如泉　應寶蓮　張桂芬　劉慧琴　趙竹卿　陳嘉璘　孫少堂

(秋全本新殺子報)　八本宏碧緣

新舞台

八月初八日戲價目　二等五分　頭等一角　特廳二角　特別三角　月樓五角

湯雙鳳　劉漢臣　曹甫臣　李小珊　張雲展　鍾鳳林　倪金利　李祥林　周鳳文　趙玉君　汪優游　許奎官　夏月華　汪優游　周鳳文　夏月珊　夏月潤　趙文連　邱雲治　鍾鳳林　王九林

汴梁圖　蝴蝶(戰勝)夢　十九本就是我

新舞台 八月初八夜戲價目　二等半角　頭等二角半　特廳五角　特別六角

劉漢臣　張殺妻　李勸珊　邱小雲　趙治連　周文文　趙鳳　夏君玉　夏月珊　汪月潤　夏優游　曹月華　鍾甫臣　邱鳳林　趙治雲　文連　夏月潤　夏月珊　周鳳文　汪優游　許奎官

狗殺妻　二本歐戰　七本濟公活佛

丹桂第一台

八月初八戲大減價

小鑫培　婁廷道　樊玉春樓　吳芝芳　王蘭陰　李少芳棠　王元金　高桂芳　吳秋大　王蘭　李少芳　王少棠　麒麟童　李慶棠　元旦

遙津鐵公雞　陽河　大戰金鋪　關芳楦　鵲橋相會

丹桂第一台 八月初八夜戲 價目 注意 特別 包廂 五角 頭等 正廳 四角 上層 包廂 二角 二等 正廳 二角 三等 一角

李少棠　元旦　麒麟童　王靈珠　王金元　樊春樓　陳嘉祥　高秋顰　元旦　王金元　王靈珠　麒麟童　樊春樓　李少棠

十九念本紅蝴蝶　海潮珠　一二本紅蝴蝶

大世界內乾坤大劇場八月初八日夜戲

另售包廂每位小洋二角　正廳每位小洋一角　手巾小賬分文不取

李長勝　侯雲雙　侯景成　金雙萍　粉菊花　孟小冬　陳蕙峯　韓金奎　李春來　杜文林　小活猴　陳蕙峯　孟小冬　粉菊花　韓金奎　李春來　杜文林　李人俊　侯雲峯

雙包案　翠屏山　行路訓子　山東馬　五本　七本　八本　開山府　通天犀　嘉興府

新世界內第二劇場大京戲　游客入座不取分文　八月初八日夜戲

蔡靈芝　葛玉廷　呂月來　梁俊闡　呂小樵　趙月樓　呂月樵　劉禹臣　孟鴻羣　蔡靈芝　葛玉廷　趙月樓　呂小來　吳俊松　梁紫闡　蔡小紅　呂禹樵　劉潤臣　呂月樵

破腹驗花　(溪皇莊)　戲迷傳

價目 夏鍾鄭張 天人笑吾正秋劍魂天囑

初八日夜接演九十十本 名劇 凌連生殺娘 八戲 一二 黑衣盜

上海閘北至南京津浦線北京火車時刻表

[illegible]

北京至天津浦口南京上海閘北火車時刻表

[illegible]

滬杭甬路滬寧線行車時刻簡明表

車別	上海北站	上海南站	松江	嘉善	嘉興	硤石	長安	杭州	閘口
滬杭禾快車	[illegible]	[illegible]	[illegible]	[illegible]	[illegible]	[illegible]	[illegible]	[illegible]	[illegible]
慢車	[illegible]	[illegible]	[illegible]	[illegible]	[illegible]	[illegible]	[illegible]	[illegible]	[illegible]
四等客貨車	[illegible]	[illegible]	[illegible]	[illegible]	[illegible]	[illegible]	[illegible]	[illegible]	[illegible]
特別快車	[illegible]	[illegible]	[illegible]	[illegible]	[illegible]	[illegible]	[illegible]	[illegible]	[illegible]
滬禾區間車	[illegible]	[illegible]	[illegible]	[illegible]	[illegible]	[illegible]	[illegible]	[illegible]	[illegible]
夜快車	[illegible]	[illegible]	[illegible]	[illegible]	[illegible]	[illegible]	[illegible]	[illegible]	[illegible]

車別	閘口	杭州	長安	硤石	嘉興	嘉善	松江	上海南站	上海北站
滬禾區間車	[illegible]	[illegible]	[illegible]	[illegible]	[illegible]	[illegible]	[illegible]	[illegible]	[illegible]
快車	[illegible]	[illegible]	[illegible]	[illegible]	[illegible]	[illegible]	[illegible]	[illegible]	[illegible]
慢車	[illegible]	[illegible]	[illegible]	[illegible]	[illegible]	[illegible]	[illegible]	[illegible]	[illegible]
四等客貨車	[illegible]	[illegible]	[illegible]	[illegible]	[illegible]	[illegible]	[illegible]	[illegible]	[illegible]
特別快車	[illegible]	[illegible]	[illegible]	[illegible]	[illegible]	[illegible]	[illegible]	[illegible]	[illegible]
滬禾區間車	[illegible]	[illegible]	[illegible]	[illegible]	[illegible]	[illegible]	[illegible]	[illegible]	[illegible]
夜快車	[illegible]	[illegible]	[illegible]	[illegible]	[illegible]	[illegible]	[illegible]	[illegible]	[illegible]

注意　表內凡有●記號者係於滬寧路相啣接之車

輪船

[illegible]

崔氏瓣香廬

驊裘　羊夏

上海 香爐藥房啟 徐氏謹

[illegible]

此爲歷朝著名之......件有情搞宗......

......股票公司　本公司經理華洋各種股票及各項債票公債票等交易價......外克己　本公司在南京路......電話中央一千〇八十八號

上海大儲堆棧通告

......口當......為......以上三......碼頭是......
......

本埠新聞

●蘇人以張一麐爲省長（請）

北京大總統國務院鈞鑒。鈞電請迅任江蘇省長。計已達覽。茲經公同集議。一致主張。請任張一麐爲省長。公推以霖崇固湘瑤南强四人到京。面陳地方公意。乞賜採納。張謇唐文治韓國鈞王清穆黃以霖沈恩孚馬士杰錢崇固蔣炳章儲南强穆湘瑤金天翮何□逵黃炎培張孝若盧殿虎儲南强程湘瑤金天翮王汝圻于定一鄭立三張援孚敏手陳大猷張福增賈豐臻朱叔源金其堡黃守孚周承基蔡鈞編朱紹文巧。

○北京審計院莊思緘先生並轉顧職人會鈞鑒馬相伯趙劍秋張小松張寅穆劉莊丹陸建三夏頤萊諸先生暨江蘇公會同鄉公鑒。茲經同人集議。一致主張以中央任命張仲仁先生爲省長。公推以霖崇固湘瑤南强赴京陳述地方公意。乞協力進行。□盼。張謇唐文治韓國鈞王清穆黃以霖沈恩孚馬士杰錢崇固蔣炳章儲南强穆湘瑤金天翮吳兆曾盧殿虎儲南强程湘瑤金天翮王汝圻于定一鄭立三張孝若張援孚敏手陳大猷張福增賈豐臻朱叔源金其堡黃守孚周承基蔡鈞編朱紹文巧。

●蘇社臨時會議紀

本月十五蘇社理事會。決定十八日開臨時會議。已誌前報。本日午前十時開會。由張季直君主席。○至午後五時始散。茲將到會人及會議結果。探錄如下。○（出席八）張季直。王丹揆。黃伯雨。馬伯卿。方惟一。穆抒齋。黃任之。錢强齋。孫謹丞。代張孝若。周肇甫。孟純生。金侯城。黃允之。盧少劉。陳頌生。張翰珊。金松岑。儲鑄農。鄭立三。朱叔源。賈季英。王甸伯。○于寶儀。李敬孚。蔡陶侯。朱愷軒（議決結果）（一）省長問題。既經公電請以蘇人治蘇。不能以一電了事。爰推定黃穆儲四君。與在京江蘇同鄉聯絡。以求一致進行。（二）江蘇省地方制大綱。俟討論大綱。蔡陶侯五人。審查修正。原起草人伯。吳馥蒓。蔡陶侯五人。審查修正。○亦須出席說明。俟修正後。再定期開理事會商定。○未商定前。其草案暫不發表。（三）江蘇省暫行自治大綱。俟省長問題解決後再商。○（四）贊助試辦村長選。（車辦去案。穆抒齋君說明汽車改用電氣之利益。○盧少劉鄭立三君。通瓜揚馬路。○及滬錫馬路辦法。議決滬錫兩路辦法擬定一併交下屆理事會議決贊助之法云。

●北方災振續聞

▲三次籌振會議

華洋義賑會連日在仁濟堂。迭開北限會議。情。已兩誌本報。昨日下午六時。該會在仁濟堂第三次籌賑會議。○到會者。有宋漢章傳筱庵唐少川黃楚九等二十餘人。○是日尚有西董福開森博士。以及蘇理法費開史敏。三君。亦到會協議。○至六時十分。即將給問會。茲將是日會議情形。錄誌如下。○二便孩庵君提議。○函請該會在各通知登老太太曾澤臣。○函請宋德宜諸君。教請其加入該會發起人之列。○請衆表決。○通過。○（二）宋漢章君提議。○義賑會應另覓會所。○不便常假仁濟堂辦事。○以清界限。○今查有貴州路前德國總會。堪以借用。○請衆表決。○通過。○並請諸董事議定。○准於明日（二十日）○即將會所遷移至該處辦事。○請（三）宋德宜龐仲雅二君爲協理。○幫同孫君常川駐會辦事。○請衆表決。○通過。○並議尤請宋君兼任收發。龐君兼任文牘。維皆義務差使。○不支給夫馬費。○（四）大會日期。○經衆議定訂於下星期六（二十五日）開華洋義賑會北賑大會。○由會用中西兩文公函。○邀請滬上中外各官商士庶到會參預。○）按即前報所登是日尚欲分請各西商到會談話之會所改組）請衆表決。○通過。○五）傳筱庵君提議。○應請福開森博士展緩返京日期。○蓋尚欲借重福博士出席於大會日期。○分向外國各官紳接洽一切。○經衆向

▲復旦建議救助

北方北。旱災。災民數千萬。○災民數千萬。○中國歷史上所未有。○莫不盡量輸助賑濟。本埠復旦大學學生。向外人士。○莫不盡量輸助賑濟。本埠復旦大學學生。向來對於公益。應盡事業。○異常熱心籌助。○如上次歐戰協濟捐款。○遂冠全國學校之上。○曾經歐戰協濟會華部贈以優勝獎旗。○今該校全體學生集會討論。○對於救助此次北方災民辦法。○經。討論結果。○（一）除由全體學生自行發起捐助外。○並向教職員捐募。○（二）函上海學生聯合會轉請上海各界演劇捐款。○

▲宴費移助災振

昨日華洋義賑會函得永亭祭之函一件。照錄於後。○敬啓者。各界人士。○大可照此仿行。○亦未始非集腋成裘之一法也。○來函如下。○敬啓者。○節屆中秋。敝行例治筵席。讌叙同人。○統計本年災深民困。甚至樹根草皮。爭食殆盡。○比例以觀。不啻天壤。○與其殄滅物命。而事應酬。○何如移助賑費。○藉濟災生。敝行同人宗旨。○一致。得洋一十四元。伏乞察收。並祈報端。○明知杯水車薪。○無補邑之益。○第思涓滴成流。○上海商如實行。○倘能踵起捐助。○則數百萬人易以救。○或得一飯之飽。○此舉所繫。○晉籌盼之也。

▲請查陝振機關

陝西□原縣公民國□會會員。呈謂。本年災荒。前鈔奉呈。派員賑康斯定。君以何等名義任陝荒振濟。該處難民。○當由康君函請交涉公署查示陝西賑會住址。○俾與接洽。○經許交涉員查得此會已經擬散。○歸併上海西門外商組織商會長朱葆三辦理之□華慈善會中辦理云。

●譚督軍篤念故人

□福□先生身後蕭條。○茲悉湘督譚祖庵督軍。○特於前日派員前往弔唁。○並賻儀一千元。以爲喪事之用云。

●蘇人治蘇（本埠新聞續）

●急振協會乞賑

上海周翼雲局長。○議舉散會。○編君請求。○推編君代爲再商。○尚未卜能否允可。○

分送唐少川唐蔚芝陸伯鴻沈子寶徐潤臣盛洋臣盛華臣許秋帆貝潤生徐冠南莊得之王儒堂余日章施子英徐補孫湯吉之朱志堯劉伯森劉厚生朱乾馬秦潤卿朱葆三宋漢章王一亭沈潤生劉澄如戴弼之葉葵初錢小山李湛存王頌飛汝容宗黎孝彌單衍子徐小槎胡仲生張竹孫王陶沈九成沈仲禮周翊亭葉金箴邢惑軒張冕三傅雲汀唐露園黃任之沈信卿薩桐生王鍾馨任小珊趙灼臣史良才席子佩王漢溪張小香宗瑤江寧閣勸務處吳趙顯黎黃鶴生沈田幸田新瑞王子和陳元甫沈衍甫陳發安秋南卜秋楚青播澤波李湛若王汝森席子豪葉子衡薛寶潤邱渭卿樂振葆湯節之馮少山黃伯平吳麟書薛文泰屯潤揚張雲伯葉瓊聖秀錐孝柏葆袁楚九貴滬仲杓貝汀徐寶琪朱姓先生同鑒。○本年北方直豫魯晉各省。外人調查。炎民已逾二千餘萬。○荒象之烈。○從所未有。○現稔江浙人士。特約同十省同志。發起組織。○北省急賑協會。○各竭心力。○先行籌捐。○以輔官賑之不及。○幸災黎獲救。○全仰各處公慕捐。○源源接濟。○不能終救災黎。○戰仰諸公碩德。○蒲振在抱。○務懇慨捐鉅款。○共鼎力維持。○俾資補救。○無任盼禱。○田文烈孫寶琦曹汝霖顏惠慶熊希齡王克敏張弧吳鼎昌馮耿光張嘉璈任鳳苞陶湘盧學溥蔣漢沈化榮施肇曾等同叩。

▲西報所紀捐款

大陸報云。○上海本省義賑會。至今已捐得一百六十萬元。內有大注。○除昨日節淵卿之十萬元。又有傅筱庵捐十萬。○盛宣懷家屬四十萬。○王一亭協贈一百萬元。○盛家之款。○指定在彼省以之代振。○首開須立即使用北一百萬元。○指定存在各省。○所捐之。○再議賑之。○將各款之用途。○當由西人監察之。○會本定集五百萬元。○現數目尚少。○定下星期六開一大會。○各商會均加入云。

●楚謙艦由甯回滬

本埠海軍艦隊。○（略）楚謙軍艦○前□□……事。○長江上下游……防務□□……○□□……同滬。○以資遣跡○該艦於今日……前上海○停泊南市浦江○聽候調遣云。○

●租界電話接線問題

上海南北電話接線問題○一再協商。因格於租界條件。○迄未解決。○昨本報○茲悉此事業經商市電話局長工程師等○商定○租界電話公司。○於工程上○須俟○擬之草公司○亦已修改蠹者○但南界方面○已將南市電話局所屬南市業經電話局長○各市商會所致函。於上星期三赴外交署○由南商會與外商電局長○已將接線條件○接線僅止一層。○訂用條件。○以及進行手續○若一切辦妥○已報交涉員。○由外交部與工部局請求進行。一俟本處核准。即可實行接線通話矣。○中國電話局長□君因商界要求與租界通電話線一事。○已呈北京交通部。○並謂就商於北市總辦……○（略）問題面陳交通部長……一俟將此……宜。○再謀進行。

李梅庵先生遺像

●國民大會策進會消息

國民大會策進會○昨日下午五時。開第七次評議會。○到會四十餘人。○屆時開會○公推丁劍丹主席○陶栄動報告○（二）幹事部交議請演講組草案討論多時○修改如下。○一以二十八任編輯員。演講員無限制。○二一爲推廣國民大會策進會宗旨起見。○可由各團體自行組織演講團。○隨地演講。（二）幹事部交議案。○外省來函請勸本會直隸正定之商會及各團體。○並要之敦促。○有會等○均已由幹事部覆函。○表示歡迎○並謂本會章程。○劃其辦法。○該會組織之歌。○並附組織。○於○不能簽遞組織之處。○本會應由本會代派幹事。○並須協同該地情形。協同各該會組織。○應請公團往○能○策進該地○維新未定一二君主張。○無須派人前往○恐組織國民能自動○必能自組○否則○本會雖派員前往。○亦徒勞耳。○張振遠主張○派代表前往協同組織○付表決○贊成○代表多數○通過。○一（三）上海各□團體○□□□○簽字○請□……大會策進……第十六……何對付……○西人……○總商會……備止……詳細答覆○全體……沈卓吾○從未出席○無當取消○資格○告私在其當在各團體形○詳請假未到○下次再議○散會已七時。

●請除蘇省米禁之不允

……省長……以此……准內務部……由……各埠存貨各種○米麥。○除漕米軍米外○無論何項米糧○不准運輸出省○消因米價日昂○經過蘇省之米○輪運祇能放○陸運祇能通○不得在本省各埠逗遛。○以杜走私。○但如運入本省境者○嗣後仍照禁止外○合函令仰該監督○查照辦理云。

●贛省派員來滬籌振

贛省……以……省長……各……省長……黃……業經……以資……由……代表……人……北……商……商會……（以下模糊）

●甬人關懷桑梓

旅滬甬商鏡甬風……甬郡……邵○……志……商會……議……財產……之……所……之……

●鄂人反對孫振家長鄂

旅京湖北同鄉會統呈大總統國務院總理內務部……以省長一職……民生攸關……湖北王……孫振家……○……湖北各界……自以爲……一之……○並……湖北旅滬同鄉會劉……等一千五百三十二人同叩。

●請設辦理平糶之人員

上海縣沈知事。○以滬上食米平價局。○自歸併後。現已由蔣管理局撤銷。○並有各市鄉平糶局辦理人員。○除各房按□等。月給工資外。○各市鄉平糶人員。○有各局人員名冊列到署○均應開列名冊到署。○詳報省署辦理。○並將各市鄉平糶出力人員○按日給予獎勵。○昨已由平糶局主任○經辦各項平糶人員。○呈請縣署轉詳省署○以便彙案詳請獎。

●食米超越限價之詰問

滬地○價自售至七元以上○每石竟又漲至四元。○閘北○南市各行家故價更漲。○故糧價市況。雖有少數到滬○有

●比總領事榮膺嘉禾章

駐滬比國總領事薛福德○年逾耳順……政府……頒給嘉禾章。○以酬勞績。○茲悉駐滬交涉公署。○已奉外交部電令○轉知○本月十五日。○比總領事薛福德已奉大總統明令○給予二等嘉禾章○准於日內在交涉公署授章○由滬上外交官……○

●軍署對蓮英案之研究

松滬護軍使署軍法課長鄧振瀛。○自日前提訊蓮英案內之原告及証人等供詞○以爲……○茲昨朱老五（即朱子昭）所借與閻瑞生之……一千二百四十元之汽車。○已奉命開駛到署……○經軍法課長……將車中……然後……○……（以下模糊）

●日本紡織廠之閉歇

字林報云。○大阪之紡……工人……

●上海存銀之結束

字林報云。○上海市面結束。○存銀三七八九〇〇〇兩。○其中有美金與銀條一七五九〇〇〇兩。○華商存銀五二五〇〇〇兩○一三三七〇〇〇元。○無銀條○計一星期來到美國銀條二五〇八條○無運去者○又計運到銀八十七元○自南京三十萬元○自杭州運出紙十五萬元。○又通州運出元寶七十五萬兩至南京。○二十萬兩至天津云。

●網球比賽會之結果

第□次上海華人網球比賽會。○自上月以來。○已迭次在斜橋北四川路底大操場舉行預賽。○因陰雨連綿。○直至昨日天晴。○始行複賽。○其結果係時君與□慶斯吳少香二君獲勝。○列表如下。

▲單獨比賽　第一時君……第二刁慶數君。○分數。○六與四。○六與二。○六與四。

▲成對比賽　第一刁慶數……吳少香○第二鄭□子○胡建生○分數○七與五○七與五○六與一。

●時間守約會成立誌盛

時間守約同志會○昨日下午在寧波路……開成立大會。……到會者……七十……張振鐸……○……主席報告開會宗旨……○……

●深夜運送棉花之取締

南市棉業……因……

●通如崇同鄉歡迎二張

……

●歡宴新局長

……

●俄國女孩在輪船內失蹤

漢口……本月十六……俄國……女孩……

●三銀行代理調換儲蓄票

……

●軍警恭祀關岳之籌備

本月……

上海西明商業儲蓄銀行廣告

●譚檢察長點驗監犯

●一星期之熔銀調查

●張海全要求交保不准

本銀行開設以來。歷有年所。總行在上海寧波路。分行於寧州漢口等處。其他並設大小各地代理處。收存各項存款。兌匯押匯等項……一切存款儲蓄業務……如蒙惠顧。無任歡迎。

大陸銀行廣告
本行資本金二百萬元經理商業銀行各項業務。總行設於天津。分行設於北京上海其他各大商埠均有特約代理機關。特此廣告。
上海分行電話中央一九六六

此高價之。亦不可得然而彼號

上海四明商業儲蓄銀行廣告

本銀行開設以來歷有年所總行在上海寧波路並設分行於寧波漢口等處其他各大埠均有代理處經營一切銀行業務存款儲蓄各項收付匯兌一切手續簡捷如蒙惠顧無任歡迎

●譯檢察長點驗監犯

新任上海地方檢察長譚浩會君昨晨率同錄事法警等赴看守所調查在押民刑訴訟男女各犯當經所長汪惟炯君引導先至樓上刑事號及樓下民事號各女監分別逐一點驗並入病監檢視復與汪所長詢該所內外一帶詳細察看一周譯遂返廳

●美國商輪入塢修理

江南造船所現有花旗公司之外洋巨大商輪一艘因機器鍋爐均有損壞須修理該船身故於昨日入塢估修該商輪係行駛美國等各大埠之船只是以船身極長計有四十餘丈之譜此次修理工程浩大約須一星期後方能竣工云

●三新紗廠罷工之了結

楊樹浦三新紗廠日夜班男女工人四千餘名因細紗間女工出紗減少扣發待遇賞洋釀成全體罷工風潮迄今多日尚未解決各情已誌前報茲悉此事連日經各工頭向雙方排解後該廠已允照每天日班所出之紗逾一萬九千磅以上者即給予特別賞洋工人外已和平解決於昨日（十八號）清晨起各工人全體到廠照常工作一律開車矣

●中華隊比賽得勝盃之結果

萬國義勇軍中華隊本年賽槍大會擇期本月十五十八十九日連賽三天各等情已誌本報茲悉第一種係中華得勝盃比賽共分三場第一場全隊合賽於十五日清晨六時在靶子場舉行到場與賽者有百餘人之多距離二百碼各賽七響擇優平數為第二場比賽昨（十八日）晨六時合格者六十一人先後赴場距離五百碼各賽七響再擇優平數計三十八人為第三場次賽距離六百碼各賽七響結果合三場平分數最優之五名各得獎品揭曉後由副隊長徐通浩分別頒發獎品並道賀被此盡歡而散茲探悉最高十名分數照錄如下（一）副隊長拼長陸葆泉九十二分得第一獎（二）射擊教練排長陳蔭塘七十九分得第二獎（三）隊員吳森生七十分得第三獎（四）隊員朱勵公六十七分得第四獎（五）隊員王維善六十五分得第五獎（六）副隊長胡筠秋六十五分（七）軍需排長宋雲奇六十三分（八）副排長駱伯陽六十三分（九）隊員干庭輝六十二分（十）排長劉叔和六十一分聞大會內尚有多種比賽准今日（星期日）上午八時起全日舉行各發各員均自備乾糧以備午餐時充飢云

●國貨維持會開評議會

中華國貨維持會前日星期五下午三時開第三十五次評議會出席者陸枝春主席提議各項事件如下（一）輪船公司函請提倡該公司擬刷案公決函致該公司請將船上所用各品查後再為提倡（二）福建保存國貨公會派出品股員蒞會介紹本會介紹往各工廠參觀案此案先經由會出函介紹請追認公決通過（三）湖南衡州國貨維持會來電請查復發口染業工廠所出品是否國貨案公決此案既經函請會員吳善卿調查請俟其會員復到再行轉復該會議畢已六時矣

●創設勸業銀行之籌備

南商虞洽卿等發起創設勸業銀行業已開會籌備設立事務所各進行等情已記前報茲悉該銀行自設立事務所址後除已認官商各股外所需餘額散股近日應招者頗為踴躍經虞君查核全額所差無幾故一俟足額即可訂期開創立會籌備成立云

●南洋僑生求學之踴躍

暹羅華僑子弟回國求學者甚多現復有張漢軍等到滬進南京暨南學校肄業計該校自由黃任之趙厚生柯某心等辦理以來非常發達現已有學生二百餘人近由南洋各埠及本埠僑商謝碧田等送來僑生四十餘人均已分別插班上課又聞有洪姓學生兩人向在本埠某校求學品行不端到該校後仍不知改故已由學監劉某押送到滬搭船遣送回南

●一星期之熔銀調查

查本埠閘北市泰亨源等記等各銀爐由雁豐麥加利華比有利各銀行從美國運到大條銀一千八百念餘條入花旗銀行亦由該處裝來約一百八十條已烊見九百四十四條共鎔出寶紋一萬八千六十九只核計規元一百○一萬五千一百五十二兩昨日（星期六）各銀爐向各銀行出來六百九十條未及烊查各銀行存大條尚有三百八十餘條始待下屆合併詳報數

●滬南慈善會之備案

淞滬警察廳昨發布告云案奉淞滬護軍使署秘字第三十八號訓令內開據滬南慈善會會長王震副會長嚴兆瀛等呈稱為組織慈善會業經成立請求立案出示以垂久遠事竊上海南市一帶地方遼闊人烟稠密尤為各處苦力聚集之地求年物價昂高平時餬口維艱一遇疾病死亡無告情形實屬目不忍覩去年夏秋間時疫流行無棺收殮之道路相望爰於租借浦東公所房屋組織滬南慈善會創辦施棺以恤暴露冬令施衣施米以濟貧乏然倉卒舉辦未能周詳今春邀集同人召集各界開成立大會當選為會長並選舉副會長及董事十二人當由各同人籌集捐款並自是年四月初一日起施診施藥每日診治約念一人每日診治寒暑無間所有施棺施米等項以及臨時善舉並加擴充以期成立理合備文並附簡章呈請鑒核准予立案給示以資保護而利進行等情並附簡章到署除批准立案並函復該會長等外合亟抄發簡章令行該廳即便遵照辦理並出示保護等因奉此合行布告仰各色人等一體遵照特此布告

●派艦保護航商

江蘇水警廳長近以時屆秋季正值南北洋雜貨各船航海運滬絡繹之際而外洋之黃龍洞口等各洋面素為海盜出沒尤斥之區航海者尤以該處海洋為多則外海水警之保衛航商實為至要茲廳派輪遊巡以資保護故於前日已派虎威兵艦開往外海之黃龍等處各大洋遊弋以維航商治安

●飭報水警偵探之人數

江蘇水警第一區沈區長昨日分令所屬各隊文云案奉廳長第一七六號訓令內開據第二區長師鼓由獲解冒充偵探員之葛飛及探夥黃子方等二名連同違法物證多件先後到廳即經飭科詳細預審據葛飛供認假造文書假冒探員私設公所擅捕人民濫用刑訊詐取錢財分用屬實並指黃子方王鳳林等為同黨黃子方供詞按展王鳳林在逃未獲業將葛飛黃子方連同證物除解請無錫縣知事按律嚴辦外並飭由師區長飭警迅將王鳳林緝獲就近解縣歸案法辦以儆刁頑在案惟查我水警乃以緝捕為天職偵探實一種重要職務如葛飛等之肆無忌憚於捕務前途大有障礙即所用非人亦須嚴行取締始足以正本清源各該區隊現用有偵探若干名是何姓名應即造冊報廳以便有所查考嗣後如有增減亦即隨時報廳以憑核員認真稽查遇有我水警自稱探員探士探警名目而冊內無其姓名者即認為假冒拘送司法衙門按律治罪該管官長自應連帶負責量加懲處以安警規除分行外合亟令仰該區長即便轉令所屬一體遵照辦理等因奉此除分令外令仰該隊長迅將現有偵探若干員是何姓名限文到三日內造名冊呈送來區以便彙轉勿稍遲延如有更調偵探亦當隨時報核轉毋得延漏云云

●組織商輪公會之籌究

商允輪船公司等二陽等二十七人發起在新北門外組織華洋商輪公會會員五百餘人推舉潘茂生為會長近有該同業鄭某以該會並未稟准官廳立案因同業不堪其擾已聯名百餘人公呈淞滬護軍使暨地方廳縣各公署請為依法撤究聞使署業已令縣查明呈復

●張海全要求交保不准

高阿二毆斃寧波人張海全已由檢察廳起訴一案刀傷受刀傷之張海全原在北洋巡警王和林處當差事前日傳案預審後即送廳候訊該層樓寧波人秋某張海全即張才卿收押至今已經旬餘據之家屬請求交保出外調養昨日由檢察廳提訊一次在案現經書記官調查受傷女子李阿毛傷勢輕重若何復候核奪

●提賭致斃人命之激究

浦東西溝鎮第一區警長某等前日查獲賭徒某甲一名或謂被捉賭各賭徒因爭奪致斃人命刑事殊覺重大現正由地方廳提訊以便激究

●開辦製造絨線綫球之工廠

滬南錢某等集資開辦一大廠專製各項絨綫綫球提倡國貨振興實業昨已呈請滬南商會立案以及

●北站往來之過客

前任滬甯杭甬兩路管理局局長任某昨日由滬乘滬甯路一號花車附掛在特別車班上赴甯回京江北某軍官某某已率畢昨日由滬乘早班特別通車北返第一混成旅長某昨日由蘇來滬午後由滬乘車回蘇各省官紳及各國人

●汽車擠傷病人

昨日下午一時許有浦東人某甲由西門赴南碼頭乘黃包車行至小東門時被汽車撞傷當即將受傷人送往仁濟醫院醫治

●教育界追悼汪李航

縣立第一高小學校現任三十年級教員汪李航君自該校開辦任事閱四十年久為學界領袖今汪君猝於夏六月間因病逝世殞因未便發其功績定於陽曆二十二日（即十一日）上午邀訂本埠教育界同人五時舉集該校舉行追悼大會以誌哀思現由籌備事務所為發通告請各致送誄詞輓聯可於先一二三日送交該校代收云

時評　三

大功告成　（默素）

平糶局行將全撤而辦理此事者莫不藉報請獎一若米荒之事已過而人民皆可樂此豐年矣詎知米價之貴較前尤甚而官廳不之禁公所不過問一聽其自為增漲而不止且前者尚有米局以資救濟今則雖欲究此高價之。亦不可得然而彼號稱慈善者。且為大功告成也噫

公欄

江蘇高等審判廳

▲民一庭　[illegible]

上海地方審判廳

▲民一庭　▲民二庭　▲公示第一八號　[illegible]

上海地方檢察廳

▲批示　[illegible]

民國九年九月十五日

進出口貨物報告

二十五日輪船進口計運到　[illegible]

二十七日出口　[illegible]

[illegible]

本埠商務市況

外國匯票（九月十八日各銀行掛牌）

英國電匯　五先令十一便士
英國現匯　五先令十一便士七五
美國電匯　[illegible]
法國電匯　一千五百七十法郎
[illegible]

錢市（九月十八日）

洋釐　七錢二分五厘
銀拆　[illegible]
江南小洋　[illegible]
廣東小洋　[illegible]
銅元　一千三百九十二文
[illegible]

銀市

九月十八日　[illegible]

金市

[illegible]

上海華商證券交易所

民國九年九月十八日　[illegible]

上海證券物品交易所價格

九月十八日　[illegible]

糧食

[illegible]

油餅

[illegible]

雜糧

[illegible]

麵粉

[illegible]

花衣

[illegible]

大陸銀行廣告

本行資本金二百萬元經理商業銀行各項業務總行設於天津（法界六號路）分行設於北京其他各大商埠均有特約代理機關特此廣告　上海分行電話中央一九六六

上海泰亨源記銀樓加炫足赤飾金

小時報 附錄 餘興

第一千四百四八號

小言

◉說人 （[illegible]）

人一裸蟲也不過被以衣裳飾以文錦遂自謂爲人故人當浴時即裸蟲原像畢露之時也

雖然此習慣移人耳今人使不衣而行于市固莫不以爲怪然當古時代使有明璫翠羽或峨冠而帶者不亦羣吒以爲妖乎

國內無線電

◎據偕教育[illegible]告[illegible]院共做錢[illegible]八百七十[illegible]（廣陵散人）（3）

特約馬路電

◎金湘雲性好佛每日更闌人靜後必虔誦觀音咒七遍據云行之五年未嘗間斷（[illegible]）

◎傳聞琴南本節負欠約千元惟得有鐙戒兩枚金飾十數兩估計有[illegible]（[illegible]）

國外小新聞

●法國女多爲患

法國自歐戰大[illegible]殺[illegible]日大減政府切實調查知全國婦女之無法[illegible]夫[illegible]者[illegible]四百萬之多若不設法救濟則人口不易增加[illegible]擬[illegible]改[illegible]婚法律[illegible]人手[illegible]擬用稱獎勵[illegible]婚夫[illegible]云（3）

●離婚十三次之婦人 （小）

美國樂[illegible]婦夫人[illegible]年[illegible]間已離婚至十三次之多[illegible]之奏[illegible]行所無事云（3）

●美國上議院之女議員 （縈）

美國[illegible]最初之[illegible]女[illegible]兒童勞動聯合會會長[illegible]

●破天荒之飛術家 （硯海孤鴻）

[illegible]

國內小新聞

●日本存留於外國之娼妓

日本娼妓[illegible]外[illegible]後[illegible]業歸[illegible]不[illegible]而存留於各[illegible]數仍[illegible]據日政府最近調查各地娼妓之存[illegible]尚有[illegible]千[illegible]計新加坡二百八[illegible]人香港[illegible]南洋[illegible]其他各地一千[illegible]政府對于[illegible]娼[illegible]歸國云（3）

●必色斜塔搖搖欲墜

▲因地震所致

哈來[illegible]騎馬乘輕氣球升至[illegible]尺[illegible]蓋哈氏預將落下[illegible]上用繩[illegible]馬[illegible]之繩割[illegible]落下徐徐下降[illegible]云（3）

意大利[illegible]名[illegible]建築物之精[illegible]以必色斜塔其名最著[illegible]斜形而高入[illegible]工程之浩大[illegible]有各種建築物之[illegible]其勢之烈[illegible]天亦搖搖欲[illegible]利之美術[illegible]電[illegible]（3）

●鎮江忽降臭虫之奇聞 （黃[illegible]）

▲[illegible]

友自鎮江來[illegible]日晚[illegible]有無數之飛虫[illegible]承疑以爲蝗蝻之過境也不料次日晨滿街滿地[illegible]遍有黑色之虫其氣[illegible]臭彷彿[illegible]降否以辟之[illegible]以送之[illegible]特誌之以供博物家之研究（3）

●中國第三之久孕者 （A）

▲[illegible]之名稱

中國歷史上久孕[illegible]之男兒[illegible]育於母[illegible]伊者[illegible]十四月而後生年十三而爲帝[illegible]漢昭帝[illegible]夫人亦孕十四月而後生年八歲[illegible]大文科學長劉[illegible]無子[illegible]其夫妻生一子[illegible]劉君所[illegible]與同人驅除民[illegible]校籌有功教育方擬於十二日開會選舉蔡孑民先生爲校長劉君忽於十一日午刻得生一子[illegible]士係[illegible]女師[illegible]孕十四月而後生[illegible]應陰歷五月端節前後生[illegible]遙遙相對爲久孕[illegible]同人暨學生等均賀劉君以[illegible]大以十二日選得蔡校長而後獲生[illegible]乃先民大一日而誕生[illegible]校教[illegible]劉兒以「民輝」之[illegible]

●豫省之旱荒風潮 （萍）

[illegible]

●名校書書場出醜 （廣陵散人）

▲唱淫[illegible]紀綫[illegible]

揚州翠華[illegible]生意[illegible]仙逕改[illegible]邀花國姊妹登台奏藝已一閱月現還[illegible]生意[illegible]三倍金小觥爲[illegible]入骨[illegible]南北小曲[illegible]平[illegible]地[illegible]某[illegible]出席[illegible]古[illegible]禁[illegible]

▲老嫗大鬧官公署

開封[illegible]食[illegible]飲[illegible]集約數千人分路[illegible]公署要求[illegible]沿途將錢店[illegible]後經警廳王科長出爲允如要求始各散去[illegible]等以米[illegible]太少[illegible]杖聲[illegible]見警察[illegible]不甘[illegible]預備[illegible]知城外各鄉村婦女[illegible]要求云（3）

本埠小新聞

●奇症 （天[illegible]）

▲祇緣刺繡不留[illegible]

成[illegible]衛路[illegible]四[illegible]某姓家媳[illegible]三八年華女紅[illegible]精[illegible]日[illegible]以故應接不暇[illegible]致廢寢忘餐前日十八[illegible]刺花[illegible]食[illegible]有[illegible]於是大[illegible]院診治[illegible]究係何症云（3）

●謀充水手受騙 （吳秉[illegible]）

▲白送掉一百元

[illegible]新[illegible]徐某[illegible]輪船充當水手[illegible]遇[illegible]介紹但須[illegible]洋百元[illegible]約往船[illegible]一西[illegible]將洋銀[illegible]付訂於下次輪船[illegible]知去向[illegible]受騙然已無可如何[illegible]（3）

科學小新聞

●新發見之水中益蟲 （紅兒）

最近[illegible]衛生[illegible]發見一[illegible]水中益蟲形如子孑[illegible]能[illegible]滋[illegible]食各[illegible]水中[illegible]潔淨[illegible]水[illegible]蒸[illegible]殺[illegible]自來水[illegible]利用[illegible]（3）

●照相新法 （[illegible]）

法國[illegible]照相術可以[illegible]至黎[illegible]間試[illegible]記號及文字之抄寫[illegible]法政府[illegible]國政府[illegible]云（3）

童愛樓先 發明●旋轉活動影戲●每具連海蘭芳等長條戲片六十齣 梅蘭芳曲本一部 [illegible]

中外花柳風俗史 出版

●旅行各國者人人必攜 ●尋花問柳者不可不讀 ●的是衛生寶鑑 ●可稱遊冶指南

歷史學 社會學 [illegible] 沿革 花柳社 異俗 奇風 [illegible]

國色大香傳 名著再版已出 ●特價展期一月 ●有愛情照片七十餘張 ●有美人小傳數十篇 [illegible]

上海四馬路 國華書局 發行

小說新報 *從來未有之大廉價

◎請看小說新報之大特色 ◎請購小說新報之大廉價 ◎注意廉價祇有半個月 ◎注意勿失此難逢機會

搜羅殆遍學術上應有之文字 薈萃林至寶萬象包羅 陳舊新頁 一年歸結 一年數 牽聯續斷 數百份 廉價 優待 向隅 成本十分之半 [illegible]

▲購一全年者收值二元四角 ▲購兩全年者收值四元四角 ▲購三全年者收值六元 ▲購四全年者收值八元

◎長篇小說四十餘部 ◎名人論壇二十餘篇 ◎短篇小說七百餘篇 ◎古書真蹟三百數十種 ◎時裝美女三百數十人 ◎談薈一千數百種 ◎野乘文苑二百數十種 ◎香奩艷體[illegible]百數十種 ◎歌譜時調二百餘種 ◎謎海謎話數百種 ◎諧文一千數百種 ◎劇史劇話一百餘種 ◎彈詞長篇三部 ◎彈詞短篇數十種 ◎藝府一百六十餘種 ◎傳奇八十餘種 ◎小品名著一千數百種 ◎本報撰述員五百餘人

▲期限 [illegible]

總發行上海四馬路國華書局謹啓

東陸銀行廣告

總行資本一百萬元 銀五十兩或洋五十元 分行南京路東陸坊 電話經理室中央[illegible] [illegible]二十萬元 總行北京 通滙[illegible]上海 經理方椒伯 副理林斗南 兼辦儲蓄 [illegible]

上海大儲堆棧通告

[illegible]

認明眞眞沈製鏡公司[illegible] 商標 無知冠玉

人參[illegible]九月初郵來雙料[illegible]面色[illegible]洋二元五角再請[illegible]我司[illegible]

上海[illegible]股票公司 本公司經理華洋各種[illegible]股票[illegible]公債票[illegible]交易[illegible]惠顧無不格外克己 本公司在[illegible]路[illegible]一百九十七號電話中央一千〇八十八號

月餅之替身 和盛首飾號

中秋月餅形式不過圓圓而已但自去歲五四以還月餅一已年排斥之列逐之多改用圓盒遺代之不應求多備 [illegible]

上海小西門新馬路家庭工業社發行所

本號創自同治季年專辦[illegible]珠寶翡翠鑽石 新首飾 金銀器皿 定價劃一 不合包退回換並收兌 白金 克己如蒙賜顧請至[illegible]江西路一九八號電話中央一五七七號

精益眼鏡公司

中國最進步之眼光學專家

總公司 上海大馬路新世界東 分公司 [illegible]

[illegible]

中國精益眼鏡公司謹啟

歷代古印大觀第二集出版

原印精拓 [illegible]

秦漢全篆八種放大本

說明真真 沈製鏡面 散句可以

面如冠玉

上海信通股票公司

本公司經理華洋各種股票及有價證券內國公債票等交易倫豪惠顧無不格外克己 本公司在河南路如意里口二百九十七號電話中央一千〇八十八號

詩話

星園詩話 (星園)

錢塘梁應來(紹壬)孝廉之夫人黃蕉卿女士工詩有雨後看山絕句云玻璃小鏡淨於揩螺黛[illegible]從雨後開無數青山齊[illegible]出一番[illegible]何等超妙女士著有聽月樓詩

詩有若[illegible]如[illegible]舟行云風驟峽走龍怒[illegible]飛入歡[illegible]海樓句云急水與天爭入海亂[illegible]隨日共沉山[illegible]輕口讀過只覺其工耶識當時推敲之苦

破瓜字[illegible]二八[illegible]破瓜時蓋指十六歲時也又讀張泊詩[illegible]應在破瓜年後泊以六十四歲卒亦所謂二八也是破瓜二字可為老少通稱

方子雲先生詩西下夕陽東上月一般花影有寒溫與畢慧珠女士詩一樣東風分冷煖桃花含笑柳含愁詞異妙句皆是聰明語

杭州陳少山晉茂才莫愁湖句云美人不是無情物未必當時竟莫愁湖案最新穎

(贈有正書券二元一角)

諸文

餘杭春夢 (鵑[illegible])

江城勝事[illegible]孤塚芳郊盡變繁華之地層樓傑閣大開歌舞之場原有麗姝[illegible]樂府輕描螺黛門絕世之新粧[illegible]天之色相蝶粉[illegible][illegible]

文章叢話

枕菲短筆 (靈[illegible])

文人相輕自古已然[illegible]亦非伊今斯烈[illegible]其言曰姚氏之文[illegible][illegible]

(未完)

菊部叢談

星期四晚上的天蟾舞臺 (貝哀)

第一段搖板無甚可取第三段唱了一句倒板把兩眼睜了一睜眉毛皺一皺這一個表情很好然後再唱一句搖板的確有大[illegible]解數[illegible]孟良一段搖板第五句[illegible][illegible]搖板太偷懶(見戶嘗不由[illegible])[illegible]很規矩不是像一般普通[illegible]叫搖板第三句叫程宣改作了叫老軍一個單字很入耳第三場[illegible]的搖板道是人人知道的拜且(休得要驚動了[illegible])[illegible]唱怕只怕我不過八寸光陰算是譚門的特別標幟又是不消說得這種地方自然應有盡有了第二段搖板[illegible]香花眼下邊接一個(嘅)字這地處作工很文雅像一位生病的元帥不失身份與那些普通角色

小說

盜媒

一日脫克與楷納戎裝荷槍馳騁於[illegible][illegible]

[illegible]的手[illegible]同的了第三段(八千歲)二句不過如是第四段快三眼那是他丈人著名的好東西又[illegible]一句唱得最好不過臨了大家多說得有一句(千歲爺吓)的尾聲他卻把(重加十分)的[illegible]一直落了下去不曉得什麼意思第五段搖板當中一白髮人反送了黑髮的兒身)很有他們丈人的味兒末一句無常到萬事休去見先人)也有滋味進場的時候應該回頭一嘆拭一拭淚這是表演一種人情之常又宸[illegible]是小缺點還有第二場出場叫天兒當初在場門喊了一聲(擺扶了)其實宗保先上場然後打起門簾上[illegible]出場一個斜步勢[illegible]出場就是宗保扶着了這不是完全他丈人的派頭也是一點小缺點洪羊洞完了下邊還有蓋叫天乾坤圈的壓軸子小達子落馬湖的大軸子那時我就走了(一)

瓊雪玉

[illegible]

功課中所當教導者乃是使腸胃清潔大便有序蓋衛生學中所首重無論學生及成人皆須注意也世有多數男女患有大便秘結之症彼[illegible]韋廉士紅色清導丸乃是天然和平潤腸[illegible]

張友道君現年七十有六精神之康壯全賴韋廉士紅色補丸之功也

每日痛苦纏綿

及至服用韋廉士大醫生紅色補丸始獲全愈現今康強喜樂

無論年紀老幼但求血液清潔健康蓋血液能使腦力充足則周身各部因而康健無病使血液強健令血液充盈之藥有經天下各國人民所推許屢試屢驗各首推韋廉士大醫生紅色補丸也是丸稱為當世地球上獨一無二之補血健腦聖品功效卓著行世已歷三十餘年之久矣即如江蘇松江府浦南漕涇鎮張友道先生亦千萬中之一人也年已七十有六素患羸弱之疾救治各[illegible]其來示云鄙人松江浦南人[illegible]腰酸背痛何日無之[illegible]友人談及斯病[illegible]聆斯言即向貴局購買數瓶[illegible]服[illegible]背不痛並且胃口大增四肢力健當年之苦楚迄今霍然驅除竟有轉弱為強[illegible]還童之功效堪享[illegible]源實深銘感用特修函藉伸謝悃

韋廉士大醫生紅色補丸曾經療治 血薄氣弱 腦筋衰殘 少年斲傷 胃不消化 瘋濕骨痛 山風瘴癘 以及婦科各症尤為神效凡經售西藥者均有出售或直向上海四川路八十四號韋廉士醫生藥局函購每一瓶英洋一元五角每六瓶英洋八元郵力在內

保護血氣方法 奉送詳備小書 茲有精美衛生小書名曰血之疾病[illegible]索取者請寄一名信片填寫姓名住址寄至以上所列地址原班郵送一本

品海 香烟

此真正價廉物美之香烟

烟絲柔韌為其香味極佳之明証且味道溫和可口無怪人人均讚美之也

[illegible]烟公司經理

東陸銀行廣告

本行資本銀一二百萬元 公積金一二十萬元 本行兼辦儲蓄 凡活期存[illegible]
分行 南京路[illegible] 總行 北京前門外[illegible] 通滙各大商埠 上海經理方椒伯林斗南

上海大儲堆棧通告

本棧建設在南市外[illegible]是水泥房[illegible]以堆[illegible]衣[illegible]最適宜且兼代保險各貨除[illegible]危險品物不棧外其餘紗布雜糧等貨皆可倫豪惠顧無任歡迎特此奉聞

北方災情之一斑

直魯豫晉陝甘等省今夏發生水旱偏災重以直隸南宮冀州三原臨潁等處尤重樹皮草根掘無可掘奄奄待斃者不下數十萬人頃京滬中西人士已設立賑會期謀救濟上圖（一）災民舉家逃難竟食他處之慘狀（二）餓殍載道之慘狀（三）災民流離失所之慘狀（四）飢民充斥道途之慘狀（五）昔日繁盛之街市蕭條破敗之慘狀（六）居民房屋窗門什物蕩然一空之慘狀（七）大戰之後殘餘學校之慘狀（八）災民遷徙一空路無行人草深沒膝之慘狀

愛爾蘭革命之近況

（一）黎[illegible]克地方商店之被燬

（二）拜爾代用特地方擾亂最甚其一被燬商店之司賬手持茶葉罐二上爲槍彈洞穿之孔無算

（三）倫敦報之諷刺畫意謂愛爾蘭對英格蘭言曰吾與爾戰爭於斯與小國之自由而戰五年之久吾國人之食言也

（四）諷報之諷刺畫意謂新芬黨之行爲影響已及于全島孰使之至于此乎

（五）英軍防愛爾蘭爲敵該處爲新芬黨所守故橋上有粉書新芬黨選舉數字

（六）多百林城之一通衢往行人均須受軍隊之檢查

愛爾蘭問題日趨嚴重暗殺劫案無日蔑有范爾蘭區首府之至友日老克君現亦被刺此案不過新聞所載多數性質案件之一耳英政府高壓之政策已證明完全無效此次新芬黨運動與往時擾亂不同因此次運動并無特別不平之事也此非英格蘭管理無方乃愛爾蘭人完全反對英人之統治愛爾蘭而已彼等宣佈謂欲保全英屬島人民友誼之存在捨獨立而外無論何法決不能使之滿意所有額耳志特者之時局擾亂亦純係反對英人統治愛爾蘭一般人民對此時勞多抱悲觀論者向信任何時間革命舉動必須發生其結果如何則未可預料也此種議論到處皆然愛爾河南岸今日直完全爲施行戒嚴法區域惟新芬黨曾自行組織共和法庭但自英國法律眼光觀之則不值一笑也考克多白林倫登德瑞以及其他愛爾蘭重要城市之形勢極爲危險戒線防禦之方法英軍皆完全準備拘捕之事日多搜查禁書及軍火之舉亦未停止英政府當局曾至議院宣佈謂將用更嚴之手段以防守愛爾蘭云

拿破崙第三皇后之逝世

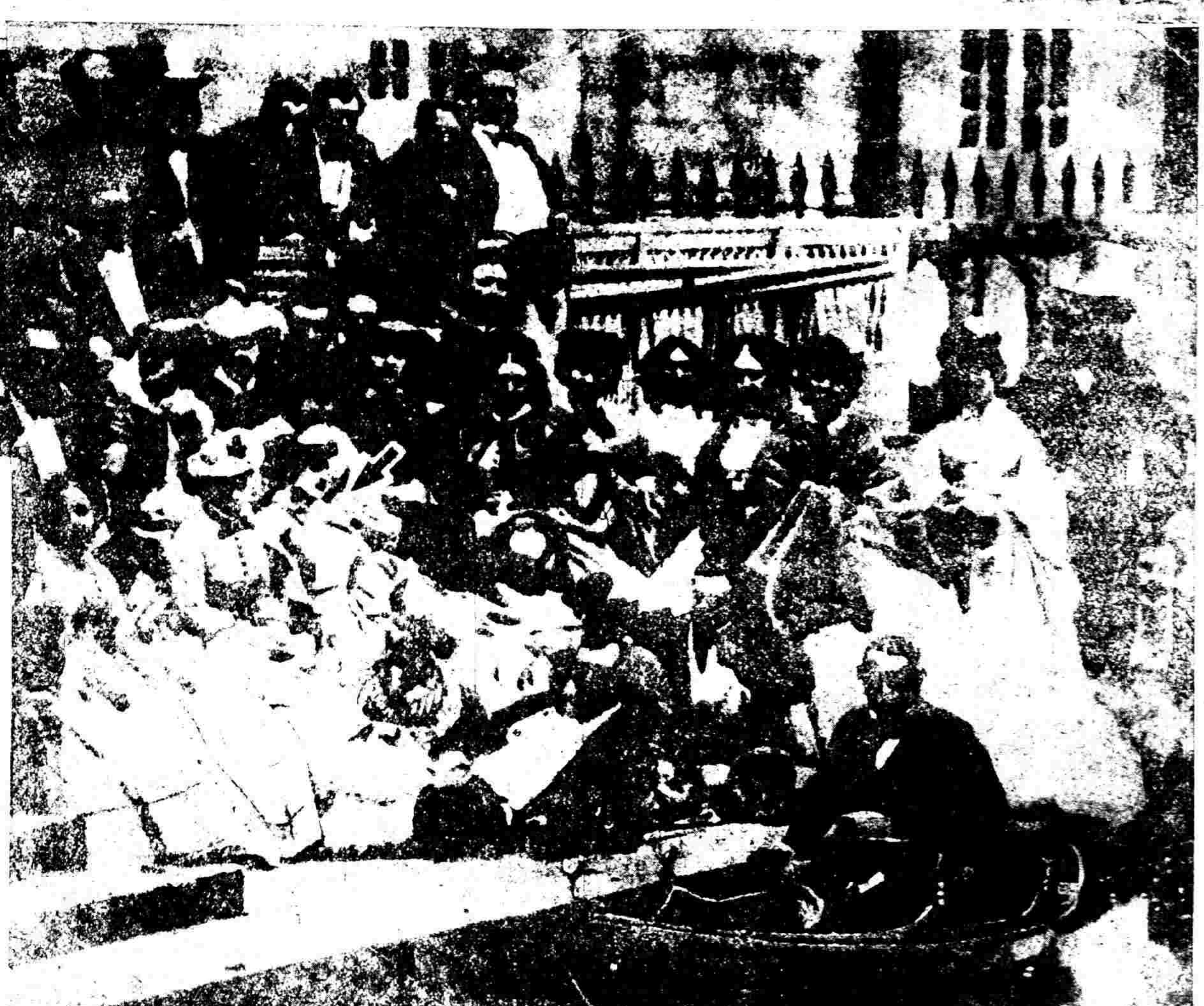

法前皇拿破崙第三皇后尤金[illegible]本年七月十一日逝世享年九十五歲后西班牙人生于一八二六年於一八五三年與拿破崙第三結婚時帝位之二年也拿破崙第三於[illegible]馬撤兵時欲與普聯合后阻之帝[illegible]欲與之後[illegible]大敗而降遂居于英后與太子亦出奔隨帝由荒野之后固不徒以美名其智識亦足稱矣然帝資志以歿后盡心撫孤冀其成立乃一八七九年祖魯之役太子戰死[illegible]廿三歲耳自是后度孤苦之光陰至今凡四十一年使后尚能于帝卒時之[illegible]則當與全國之哀慕或歿于九十歲以前則必無瑕而今得見最後之五年目睹其仇人之覆滅大戰之中后皆以住宅供養傷兵嘗爲暱國盡力故提督贈到勳章巴黎醫界凱旋之大典后亦可以瞑目乎上圖乃一八六[illegible]年[illegible]月廿四日在法[illegible]方舟不一即地方所攝在舟中者爲帝與太子以鋼指之者則后也

謹明眞眞 沈製鏡面[illegible]絲冠玉

人壽寄奉主人於九月初鄭重求雙料鏡面散六瓶治好內人雀斑粉刺小女面色黝黑用後白嫩光潤如是靈驗異常鏡面之名稱今有歡喜託買匯上洋二元五角再請發一料均寄天津通商洋行張呢謙收此信請登各報●凡我同胞面上患雀斑粉刺黃黑烟斑等皆可以面美如玉矣但是向別處買[illegible]

東陸銀行廣告

本行資本二百萬元 公積金二十萬元 專營商業銀行一切業務 本行提二十萬元作儲蓄資本 兼辦儲蓄 凡活期儲蓄存銀五十兩或洋五十元者得領用支票 東廳無任歡迎

總行 北京前門外施家胡同 通滙各大商埠

上海分行 南京路東陸坊 電話中央四七四八 四七四七 經理室營業室

經理方椒伯 副經理林斗南

中華民國九年九月二十日即舊曆庚申年八月初九日

德國要塞之消毀

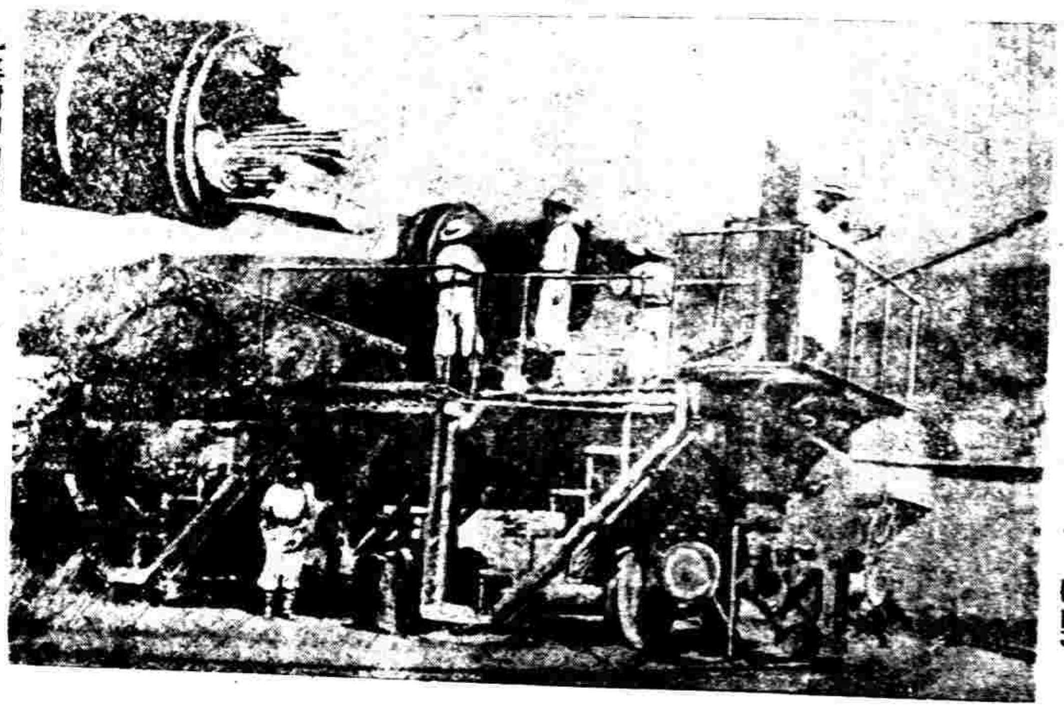

凡塞爾和約內指定達達奈爾海峽兩岸之德國要塞必須消毀現已由聯軍國而實行矣事前極秘密直待臨時始行宣佈此圖即當時英國工程毀滅隊工作及卸一大砲機關之情形

美國加省之地震

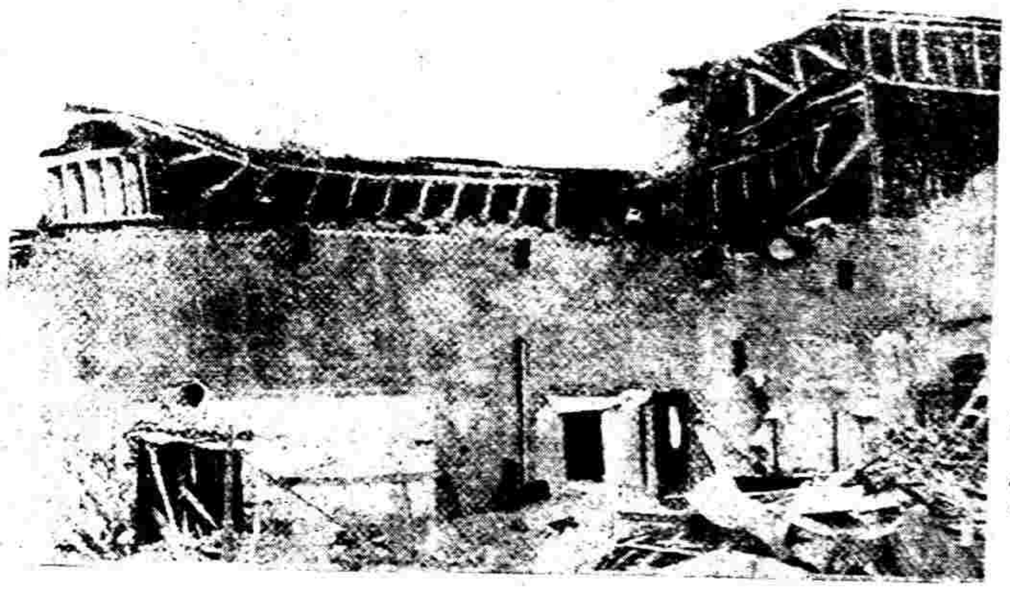

美國加省綠衫磯地方於七月十六日地震先後凡三次即水泥與磚之建築物亦多傾倒上圖爲地震時房屋損壞情形之一斑按加省地震時有自一九一五年至一九一八年平均三百五十七次之多云

女帽圖案答案之三

（一）此爲少女夏秋所御之帽以白質布爲之圍以大紅或深紫緞帶一條其形畧如五四運動時之學生帽惟其頂爲獨幅折成而帽沿特闊向上捲起家常出門用之最宜　菊井誌

（二）此帽最佳以閃光緞爲之頂宜寬俾戴時跌於一邊中心綴絲結一枚更佳　菊井誌

新裝束　杜宇作

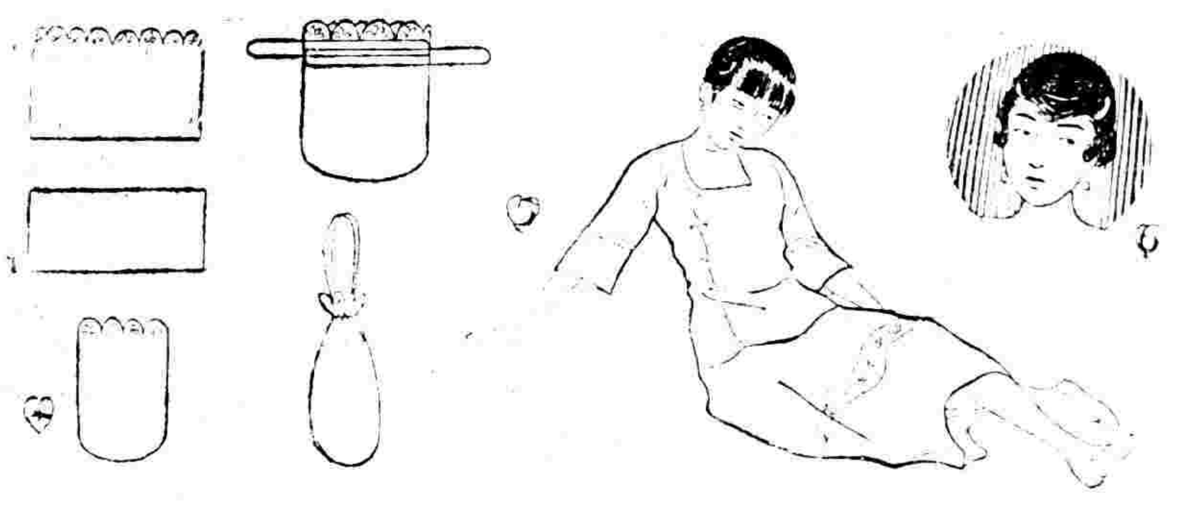

（一）衫裙均湖色綢質所製花布湖色但較頭明領口緞成雞心式

（二）衫裙均細夏布所製方領口緣以翠藍綢襟領之內以紅寶石別針聯之裙之中半接以闊花邊

（三）衫裙均白地粉紅條子綢所製

（四）錢袋之簡單製法取花邊一段疊之洋布一方同大爲裏縫之去下方之二角于花邊洋布之間以棉繩二貫之而袋成緊鬆隨意其費不過三四角綢緞製法同

（五）衣衫爲雪青綢質所製但袖口與裙邊均有透空之花

（六）新式之髮髻

（七）跳舞之高底鞋有革製者有絲製者顏色極多可隨各人之所喜

徵求女帽圖案

往昔我國婦女大多跬步不出閨門故帽之有無非一重要問題若緞勒若縐紗包頭冬季間有取以禦寒者但青年女子戴者絕少雖謂我國女子無帽亦無不可也近來社交公開女子之責任已不限於家庭自衛生上言之夏避日冬禦溫則女子不可無帽自禮貌上言之光復以來男子無不有帽則女子爲表示其尊貴豈可闕如張默君女士云中國婦女服裝無大分別所異者惟有帽與無帽吾人出洋固不必改裝但加一帽足矣自世界大同上言之女帽爲日用所必需者夫節省修飾一時間保護頭髮之清潔猶其餘事也惟舶來品價值頗鉅未免流於奢侈吾人提倡女子有帽應有下列之要件（一）原料爲國貨（二）價值在三元以內（三）形式美觀而適體然則女帽之圖樣殊有研究之價值甚望有經驗之帽商與西式縫工有關係之女學生有美術思想之畫家各秉意匠繪成圖案惠寄本刊凡認爲合格者均鑄版發表并具薄酬以答雅意

飛利浦　半電泡

PHILIPS ½ WATT

冒牌甚多　注意洋文

既省壹半電　又得加倍光

各大電燈行均有出售

總經理上海英商威麟洋行